時報

中華民國十七年
六月十四日 星期四
舊曆戊辰年四月廿七日
今天二張售大洋三分
第八千五百七十三號

定報價目 本國及日本一個月一元三角 三個月二元九角 六個月五元七角 九個月八元四角 全年十一元 南洋歐美一個月二元 三個月五元八角 六個月十一元四角 九個月十六元八角 全年念二元 報費先惠郵票九五折算

廣告刊例 「封面及評論」二行起碼每日每行一元四角 「圖畫時報」每英方寸每次一元五角地位須於三天前預定 「新聞欄內」每日每行四角五分 「普通地位」三十字起碼每日每字一分二厘 「彩色廣告」加一色手續費十元二色四十元三色九十元四色一百六十元地位格色須預向本館廣告部接洽

本館編輯部設於浙江路二十五號（小花園南首）電話中央六一二〇四 營業部設於山東路A字六號 電話中央六一二〇一、電報掛號二五一四 ▲中華郵政特准掛號立券 按照[illegible]包特別優[illegible]寄送之報紙

續古逸叢書

發售 預約

本年陽曆八月底截止 十二月出版

續印十二種

前者踵仿黎氏古逸叢書影印宋槧二十二種早荷藝林見許幾與古刻同珍已近年搜訪有得復又哀集多種虞山崑山所弆述古汲古之藏亦有學園遺編墨林祕籍或爲絳雲餘燼天祿異書無非天水舊刊悉是書林神品發曠世驚人之奇祕極惆心駭目之大觀古籍無盡而有盡逸書逾出而逾稀用是標名古逸再續前書影印流通一循曩例在昔號稱孤本曾無寓目之緣而今家置一編大可愜心共賞好古君子當必以先覩爲快焉書凡十二種（自第二十三種至第三十四種）列目如左

上海涵芬樓謹啓

▲宋本公是先生七經小傳三卷一册
▲宋本禮部韻略五卷附韻略條式一卷四册
▲金本孔氏祖庭廣記十二卷四册
▲宋本漢雋十卷三册
▲宋本張子語錄五卷一册
▲宋本龜山語錄四卷後錄二卷二册
▲宋本酒經三卷一册
▲宋本清波雜志十二卷三册
▲宋本續幽怪錄四卷一册
▲宋本通玄眞經十二卷二册
▲宋本新雕洞靈眞經五卷一册
▲宋本陶淵明詩不分卷一册

預約辦法

册數 [illegible]
預約價 七十五元 五十元
郵費 [illegible]

重印二十二種

續古逸叢書之第一種至第二十二種敝館先於六年前印行全書業已售罄今重印料半紙本（不印夾頁）同時發售預約以便購取

▲宋大字本孟子十四卷七册
▲宋本南華眞經十卷五册
▲北宋本爾雅疏十卷三册
▲北宋本說文解字三十卷標目一卷五册
▲宋本龍龕手鑑四卷三册
▲宋本諸葛武侯傳不分卷一册
▲北宋本文中子中說十卷一册
▲宋紹興本漢官儀三卷一册
▲宋本歡堂集古錄二卷二册
▲北宋本新雕注疏珞琭子三命消息賦三卷校正李燕陰陽三命二卷一册
▲宋本曹子建集十卷三册
▲宋本老子道德經古本集注二卷二册
▲宋蜀本張文昌集四卷一册
▲宋蜀本皇甫持正集六卷一册
▲宋蜀本李長吉文集四卷一册
▲宋蜀本許用晦文集二卷遺詩拾遺附二册
▲宋蜀本鄭守愚集三卷一册
▲宋蜀本孫可之文集十卷一册
▲宋蜀本司空表聖文集十卷二册
▲宋本頤堂先生文集五卷一册
▲宋本竇氏聯珠集一册
▲宋本山谷琴趣外篇三卷一册

預約

册數 二十二種 共二千四百葉 分訂四十六册 合裝十函
預約價 九十五元（祇印料半紙）
郵費 各行省 五元

〔上海〕商務印書館影印發行〔各省〕

毋忘！

本會六月份開獎期照章於十五號（星期五）下午十二時半舉行凡儲戶尚未付款者亟從速於期前繳款以保獎權有志儲蓄而尙未入會者亦可於期前入會共享互大利益再本月份特獎已達三萬八千餘元頭二三四獎每種增加一個計各有三十八個此佈（詳章函索即奉或請用電話通知本會即當派人前來接洽）

上海愛多亞路七七號 電話中央七〇八一號

萬國儲蓄會啓

2761

猛虎商標

交際家（正）

交際場中、杯酒聯歡、是不可少的、而稱爲交際家者、他在交際場中賓主酬酢、幾無虛日、難免不多吃一點油膩、多吃油膩、易患下列各症、如有患下列各症者、可服虎標淸快水、藥到病除、茲節錄虎標淸快水之功效於后

胸膈飽悶 紅白痢疾 食積不化 中風肚痛
發熱頭痛 嘔吐逆氣 實熱目痛 膀胱痛氣
風火牙痛 大便秘結 風熱喉痛 腸風下血

總發行上海虎標永安堂 北四川路八十九號 電話(北)七二三六

總代理上海林大森 法租界新開河

各大藥房商店及煙紙店均有出售

上海特別市教育局局長韋慤先生今日演講反日問題

講題 中日國力的比較　時間 下午二時　地點 總商會

歡迎各界聽講

上海特別市黨務指導委員會宣傳部啓

徵求反日劇本歌謠

本部現徵求反對日本帝國主義之劇本歌謠報酬每千字一元至十元敬希熱心宣傳之同志不吝賜教爲盼

中國國民黨上海特別市指導委員會宣傳部

繼續五分鐘熱度 努力抵制東洋貨 打倒進日貨的奸商 準備財力武力體力

中國國民黨上海特別市指導委員會宣傳部

▲大贈品 由四月廿六日起

[illegible]

引翔鄉賽馬

陽歷六月十六日十七日即夏歷四月廿九日三十日（星期六星期日）本會舉行第四十五期賽馬連賽兩天每日下午一時三十分起賽各賽十一次會員間門券每天售洋三元通用兩天者售洋五元公共看台每券售洋一元場內備有中西餐及茶點特此公告

上海中國賽馬會謹啓

金屬版印 四種大觀

預約端午截止 購請從速

中華書局發行

歷代碑帖大觀	古今尺牘墨蹟大觀	古今名人墨蹟大觀	楹聯墨蹟大觀
五十册 布套四函	十六册 布套兩函	六十册 布套四函	十册 布套一函
精選叢家古拓孤本凡漢魏十二種晉六朝隋碑二十一種唐宋元碑十七種均至精至罕之品爲臨池者唯一善本	選輯古今尺牘墨蹟之精者凡漢魏六朝隋唐二十四家宋元三十六家明清百家共計四百餘通秘笈瑰寶蔚爲大觀	選輯古今名人墨蹟自晉王羲之以迄清李梅庵凡七十餘種均爲諸家精妙之品篆隸眞行草各體俱備	選輯藏家精品明清名人楹聯六百聯照原式縮小用金屬版精印上下款式俱全足供賞鑒家之參證
定價二十五元	定價十四元	定價二十五元	定價七元
預約十四元	預約八元	預約十四元	預約四元
郵費一元一角	郵費六角	郵費一元二角	郵費三角

(戊64)

胡漢民等致中央電 駐荷黨部佔使館

◎胡漢民孫科王寵惠爲駐荷黨部佔領使館事、由巴黎致電中央、其電云、㈠駐荷黨部已佔使館、駐各國黨員、將有同樣行動、請中央通令制止、一面由外交部電令各駐外使館、通知所在國政府、以後該使館完全聽候國府命令、以此意分別照會北京各國公使、㈡各國駐使之不滿人意者、自應撤換、以新耳目、人選似當以黨國有勳勞者充之、而不拘以前外交界人物、如人選未定、則法國可令鄭專使毓秀、暫爲維持、㈢從前北方急求各國承認、致以條約繼續有效與其他條約爲交換、最爲失策、現在宜求實際、不急求承認、以便易於進行不平等條約之取消云云、中央政委會、業以此電、提交國府辦理、並令外交部知照各駐外公使列表報告、以便任派、(南京十三日電)

廣州鎗決大批共黨

◎連日破獲共黨機關多起、九日槍決二十餘名、十日槍決三十餘名、十一日槍決十餘名、(香港電)

粵省彙聞

◎政分會十二日議決市政府改市長制、組織法交建設委員會起草、(香港十三日下午八時電)
◎彭一湖定十六日就省政府秘書長職、(香港電)
◎滇黔湘均有代表抵粵、擬與粵桂五省聯防、(香港十三日下午八時電)
◎陳銘樞調二十四師黃質勝駐防高州、(香港十三日下午八時電)
◎謝持辭監察分院長、十二日已赴港、(香港電)
◎陳策擬在大鵬灣建立兵房、並派兩艦常駐、現先派陸戰隊一連往駐、(香港十三日下午八時電)

召集中央執委 五次全體會議

◎中央執行委員會十三日致全體中央執行委員電云、十一日中央第一百四十五次常務會議議決、於七月十五日召集第二屆中央執行委員第五次全體會議在案、特此電達、務祈準時出席爲荷、(南京三日電)

湘省軍政要訊

◎湘省政府行政大綱已宣布、關於民政者十三、財政十五、建設十一、教育七、軍事六、設全省自治籌備處、正規劃進行、(長沙十二日下午三時電)
◎湘鄉商定會剿朱德毛澤東計劃、已實行、(長沙十二日下午三時電)
◎李明灝請省政府給資出洋留學、(長沙十二日電)

王正廷赴京

◎外長王正廷、定今晚由滬來京、有定期十五日上午就職訊、(南京十三日下午十時電)
◎張靜江今晚赴滬、(南京十三日下午十一時電)

武漢政分會議決案 李隆建辭職照准

◎武漢政分會十二日會議、胡宗鐸提漢廠停造步槍、請總部保管特種武器、並分期實行兵工政策案、決七月一日起停造、函總部保管並核辦、又決准李隆建辭湘財廳長、保劉岳峙繼任、(漢口十三日電)
◎李宗仁電譚延闓、陳對時局意見、分政治・對奉・收束軍隊・努力外交・準備國民會議等七項、(漢口十三日電)

蘇省施政方針

◎蘇省政府發表十七年度施政大綱、首緒言、根據黨義、確定方針、內分建設・民政・禁煙・自治・衛生・財務・田賦・公安・省道・縣道・水利・農鑛・工商・教育等項、(南京十三日下午十時電)
◎財部委趙傳祺爲山東印花稅局長、(南京十三日電)

湘省各區清鄉方略

匪首劉大霸王擒獲

◎十二軍二師在蕭縣西擒獲匪首劉大霸王等十餘名、正繼續追勦中、(徐州十三日下午八時電)
◎四十軍所存汽油、十三日在徐站車上失愼、焚去一百零三桶、(徐州十三日下午八時電)
◎第九軍三師一團由豐縣剿匪返徐、(徐州電)

北京公債市況

◎十三日公債市、九六上午開盤一六一、收盤一六六、後場一七二、成交三百五十萬、(北京十三日下午六時電)
◎十二日公債市、九六上午一七六、下午一五五、(北京十二日下午六時電)

絞盤牌 香烟

經濟絕交新訊

▲南京 本月六日、首都民衆反日救國運動大會海陵門檢查所、查獲大批火柴、均係鎭江日商燧生公司出品、共計二十四箱、當經扣留、聽候處分、日領岡本徇該公司之請、特向江寧交涉員張廣年特飭發還、張氏接函後、當即派員查悉該項火柴係南京恒泰・德源祥・金永興等商號所購、爰以該項貨物、既係華商購運、所有損失、亦由華商負担、初與燧生公司無關、業令駁復日領云、

又十一日下午二時首都民衆反日救國運動大會調査部部長黃子良、偕同各檢查等門人員、先赴商會檢查大盛號布疋一捆、查得有日貨嫌疑者十八疋、檢查正和祥布疋一捆、有日貨嫌疑者七十三疋、大盛布號布疋一捆、有日貨嫌疑者四疋、該部爲愼重起見、攜回各貨樣本、於昨日聘請布業專門人員到部審查、結果大盛布號之老信昌拾萬金牌洋羅十疋、正和祥布號之仁記花標二疋、怡德洋行趙子龍牌毛紗六疋、瑞康洋行大運亨通牌毛紗二疋、共計廿疋、確係日貨、已正式沒收、其餘一律發還各貨主云、(中央社)

▲寗波 舊會稽道屬各縣民衆反日聯合會、於十日下午在市黨部開代表會議、議決案如下、㈠統一各縣反日團體名稱及組織案、議決、定名爲民衆反日委員會、組織法由各縣自行酌定、㈡組織舊會稽道屬各縣民衆反日聯合會、議決(甲)組織聯合辦事處、定名爲浙東各縣民衆反日委員會辦事處、地點設在寗波、(乙)組織大綱推起草委員三人起草、(丙)起草委員指定姚爾鏃姚亮馬震遠三人、(丁)臨時提議、明日繼續會議案、議決定十一日上午八時開會、浙東各縣反日會聯席會議、十一日仍在前市黨部繼續開會、議決案如下、㈠救國基金征收額、最高百分之二十、最低百分之五、奢侈品征收百分之十、日用品收百分之五、基金由各縣反日會組織保管委員會保管之、㈡通過聯合辦事處組織大綱、並票選周心萬馬震遠爲辦事處正副主任、㈢商店存貨限陰歷八月半以前肅清、㈣推定紹・蕭・定・甬・姚・新・市縣爲國際宣傳委員會委員、㈤國貨陳列所、由各縣自行設立、㈥聯合辦事處經費、由各縣分等攤派、㈦懲戒奸商辦法、照杭州民衆反日委會懲戒條例辦理、㈧無替代品之日商原料、及教育醫藥軍事各種必需品、得酌量准予通行、又寗波市鄞縣民衆反日委員會、亦於是日在市黨部開成立大會、首討論組織辦法、議決除總務部及宣傳調查兩委員會不設外、餘均照寗波民衆反日運動委員會辦理、常務委員推定周心萬・馬震遠・王思成三人、宣傳部長周麔鎬、組織部長張令椒、調查部長袁關福、並定十三日接收寗波民衆反日運動委員會、又前商人認繳之救國基金三十萬元、現已有半數交與商會、轉交市縣黨部保管、

張楊倉皇遁走 顧維鈞等徒步逃津

天津通訊、楊宇霆張學良等、因時局緊迫、於四日決定即晚出關、由路局預備三列車、第一列供殘留之府院要人及其他不便安居在京者、第二列載三四方面軍學兵、第三列則由楊張及孫傳芳羅文榦乘坐、當第一二兩列車已開出、第三列將跟蹤前進時、忽接報告、魏善莊方面發生變故、楊張孫等乃變計擬改乘汽車赴奉、嗣探悉所傳不確、仍乘原車東下、車於五日清晨開出、下午抵楊村、稍停、適張宗昌褚玉璞得報、乘汽車趕至該處、與楊張孫等在車上開一會議、大致決定張褚堅守津埠、議畢張褚仍乘汽車返津、楊張孫等原車繼續東下、過津站並未停留、直赴軍糧城、此後如何行動、尙未得報、至所謂魏善莊發生變故、述之可供一笑、緣有工人十餘人在魏善莊附近小橋上小坐休息、鐵路工所見、不辯其爲何人、往報鐵路警備隊、隊長到此、亦不問情由、認爲南軍便衣隊、便亂開槍轟擊、遂傳爲發生變故、楊張等鑒於皇姑屯之事、本恐專車出事、決由汽車離京、但後仍乘第三次列車赴津、至殘留之府院要人所乘第一列車、由京來津情形、亦有可述、車中乘客爲王蔭泰・沈瑞麟・趙欣伯・王克敏夫婦暨顧維鈞等、此外醇王及其眷屬亦搭此車來津、諸人均於四日下午五時上車、九時開行、抵豐臺時、得前方報告、有一小橋梁被毀、車中各人大起恐慌、顧等主張即行回京、尙有東交民巷可住、不至有危險、但多數不通過、因商之豐台站長、派小工前往修理、幸拆橋者祇便衣隊二人、橋受損無幾、未久即修復、車復前行、及抵落垡、又接報、前方有便衣隊多人、車又停止、顧較敏捷、趕速下令熄車上電火、免爲所乘、一面派衛兵往前偵察、便衣隊毫無蹤影、警報既虛、車又放膽前行、及五日上午五時、車抵北倉、前途兵車擁塞、不復能行、候至十時、仍無開行希望、諸人乃下車步行、備歷艱辛、始得平常不屑注目之洋車數輛、此時感情大變、無異沙漠中得遇甘泉、各移其尊貴之軀體、於汚穢車廂之上、於是車夫一步又一步、車輪一起一沒於厚沙中、載此若干要人以抵於津埠之利順德飯店、時已過午矣、

蘇省政府會議紀

江蘇省政府於十二日午後三時、開七十次會議、㈠通過薦任金體乾于範亭俞黎爲省政府秘書、朱文鑫爲第一科長、丘與爲第二科長、趙鉌爲第三科長、周仁卿爲會案處主任、㈡准建設廳將餘存陶器商品、聘任章桐爲圖書館主任、招商標賣、㈢通過江蘇省革命博物館籌備處簡章及預算、㈣何玉書提議設立省政府法規編審委員會決議照辦、並將條例修正通過、㈤何玉書提議省政府應設法養成法警人才、決議照辦、㈥推葉楚傖茅祖權繆斌三委員審査江蘇省土地整理委員會組織條例、㈦推陳和銑繆斌茅祖權三委員審査江蘇省反省院章程、㈧吳縣陸欽祥房屋永遠充公、㈨沭陽縣馬縣長剷除煙苗不力、着交民政廳以嚴議處、其餘各縣有同樣情形者、概行嚴處、㈩通過薦任吳葭爲建設廳秘書、康時振・陳徹甫・于甚泰・王志均爲建設廳技正、⑪十七年度施政大綱全部通過、⑫水陸公安管理處事務、仍歸民政廳管理、⑬推繆斌代表省政府參加全國財政會議、

國際記載

日治安維持法修改之反對聲

十三日東京電、對於以極刑爲死刑之現內閣之治安維持法改正及將依緊急勅令行右改正手續之舉、向爲一般人士所反對、而政府已於昨日之閣議正式決定之、本日朝日・國民・時事等報紙皆主張強硬之反對論、謂何故不得不依緊急勅令政府之聲明不能容納、並介紹各方面之對於此問題之意見、無產各派之反對固屬當然、即貴族院方面亦謂改正之主旨固所贊成、但其手續吾人亦反對之、(東方社)
十三日東京電、民政黨代表松田源治外二人、昨日訪倉富樞府議長、述反對治安維持緊急勅令之意、希望樞府爲擁護憲政起見、再加考慮、(電通社)

台灣總督等辭職

十三日東京電、上山總督後藤長官以下、因爲某重大事件之責任者、全部表示辭意、後任總督川村竹治氏說有力、(電通社)

加拿大討論派駐日使事

否決取消駐日使署經費動議

十二日吐太華電、加拿大下議院今日否決保守黨取消駐日使署經費五萬元之動議、提案者謂、英殖民國駐日公使苟意見偶有參差、則英帝國外交政策、將如何辦理、渠意宜先與英帝國其他殖民地會商後再派駐日公使云、加拿大首相麥梅、日本與加拿大間更密切的關係、大有益於英國、遣使駐日、絕無脫離英國而獨立之意味、駐美英大使曾有言曰、在華盛頓之加拿大人自行考慮之、乃甚佳事、此說亦可適用於東京、日政府現允取締日人入加拿大、此事可感云、(路透社)

英商部大臣報告商業狀況

棉紗業稍爲減色

十二日倫敦電、商部大臣今日在下院提出商部預算經費時、謂一九二七年世界出口貿易中、英國佔全部百分之十一、較一九一三年減少百分之二、同時歐洲在全世界貿易中、前佔百分之六十二、今減至百分之五十二、英國出口貿易、去年在英帝國各處、有逐漸向上之趨勢、而南美之英貨市場、亦漸擴張、尤以阿根廷爲甚、今年最初三個月輸往阿根廷之英貨、比一九二四年同時增多一半、美國雖有甚高之保護稅則、然英貨在美國之銷路、亦大有機會、英貨如鋼鐵等、在有同樣貨品競爭之地、最宜聯絡出售、世界造船業、英國佔百分之五十五半、英國現造一船、船爐用磨碎末煤爲燃料、此事可使人得甚大之經驗、去年英國汽車共出二〇九・〇〇〇輛、視一九二四年增七萬七千輛、輸出電機三大國有五、而以英國爲首、今日世界銷費棉花、比戰前多五百萬包、而英國則較前少銷費一百萬包、今各國製造棉貨、以供自己需用、故世界用棉、多於往昔、但英人現遇日本方面甚劇烈的競爭、棉業近內爭執、致商人不敢定貨、但勞資爭執、現似已不成問題、貿易可望進步云、(路透社)
十二日倫敦電、蘭開夏棉紗業中之美棉紗業、其情況最稱不幸、今日棉紗公會開年會時、主席道特陸稱、棉廠所紡成之美棉紗、無一磅不折本、成本既損失、再加以停工折舊利息之損失、以致該公會一年共損失六百萬磅云、(路透社)

古巴本年之產糖額

十二日古巴京城電、古巴本年糖產、截至目前爲止、據政府報告、共二千七百六十四萬九千包、每包三百二十五磅、因出產過多、現有八萬零七百五十八包、由國家糖業委員會處置、(路透社)

印度加入廢戰條約

十二日倫敦電、英外部牒致美代使、覆美國務卿凱洛格請印度加入廢戰條約事、謂印度欣然承受此請、已向美政府代致謝忱云、(路透社)

夏令要品

夏令氣候霉蒸暑濕最易發病如流行時疫瘧痢梅毒濕熱毒小兒熱癤瘡毒莫不乘時竊發輕則感受痛苦重則生命攸關本藥房爲便利 衛生家購備起見爰將夏令必備各品略列如左 以供 採擇

亞林防疫臭水
辟瘟防疫香水
清香聞痧藥
痧氣奪命丹
四時至寶露
霍亂吐瀉藥
急救時疫水
小兒熱癤藥
小兒痢疾藥
小兒水瀉藥
海波藥
五洲爽身粉
五洲花露水
銅盒衛生藥皂
洗浴皂
克利沙藥皂
地球牌殺蚊香
立斃臭蟲藥
良丹
新鮮菓子露

總店四馬路 分店鐵大橋

上海五洲大藥房發行

各埠五洲分店及各大藥房均有出售

浙省政府會議

浙江省政府十三日開一百廿七次會議、㈠浙江傳染病院改組案、議決改爲杭州市立病院、㈠建設廳提出工業物品檢驗所案、議決原則通過、俟本省政府財力稍裕時實行㈠鄞縣嘉興等縣組設保衛團案、議決關於附捐一部分、交財政廳核辦、㈠街村保衛團條例、議決照法規審查委員會修正案通過、

又十一日舉行第一百念六次會議、茲詳錄於左、(甲)報告事項、(一)溫州省防軍第四團長甘清池佳日電呈報日艦谷風號水兵、違法登陸打鳥、請向日領署抗議、要求迅速嚴辦道歉、免生誤會(決議)令特派浙江交涉員抗議、(二)特種刑事地方臨時法庭呈爲審理馬觀標一案、尙無犯罪實證、擬予保釋並送鑒核、請示遵、(決議)照准、(三)杭州市公工務局朱局長到會報告、建立陳英士先生銅像一案、業經與承辦商人接洽、約需經費二萬五千二百元、並呈擬訂合同原文、乞示遵、(決議)照准、建造時由工務局派員會同陳英士先生家屬、隨時監督、(乙)提議事項、(一)蔣委員兼浙江大學校長提議、浙江省補助學生辦法案、(議決)通過、原有在外省留學浙籍學生補助費於七月一日起、一律停給、(二)蔣委員兼浙江大學校長提議麗水縣麗水營餘地請決撥作浙江省立第十一中學校園、仍請照案執行、麗水營原有房屋並請撥作第十一中學校舍案、(議決)照辦、(三)法規審查委員會審查浙江省公產條例案報告、(議決)修正通過、(四)程委員兼建設廳長提議、修築杭州至良渚段公路預算案、(議決)通過、(五)程委員兼建設廳長提議、公路局杭昌線工程處經費預算案、(議決)通過、(六)陳委員兼財政廳長提議取締沙地、應否變更議決案、准原墾戶繳價承領、免予標賣案、(議決)照辦、(七)朱委員兼民政廳長提議、杭州市住居捐率五六兩月份擬仍照寗波市辦法辦理案、(議決)照辦、(八)朱委員兼民政廳長提議、禁煙事宜、業經依照修正省政府組織法通令依法嚴禁、本省前頒禁煙法規、已不適用、擬即通令知照並擬另定各縣禁煙監察委員會辦法、以期適合實際案、(議決)照辦、(九)朱委員兼民政廳長提議、凡經本會議決原則通過付審査各案應知照各審査委員、就原案意思整理、以資迅捷案、(議決)照辦、由秘書處函知各審査委員會、(十)朱委員兼民政廳長提議擬派員分赴各縣督促各項新政實施案、(議決)修正通過、(十一)朱委員兼民政廳長提議、擬訂杭州市公安局分區規則案、(議決)修正通過、(十二)朱委員兼民政廳長提議、杭州市公安局局長章烈免職、另候任用、遺缺査有前總司令何主席介紹之何雲、堪以接充、並報告資格、(議決)照准、(十三)朱委員兼民政廳長提議、泰順縣長李光白因案撤予停職、遺缺擬以唐天森接充、並請審査資格、(議決)通過、(十四)朱委員兼民政廳長提議、平陽縣長陳哲調省察看、遺缺擬以葉燕孫接充、並請審查資格、(議決)通過、(十五)朱委員兼民政廳長提議、新昌縣長馬逢伯呈請辭職、姑予照准、遺缺擬以李鳴接充、並請審査資格、(議決)通過、

第六軍各長官之更調

長沙通訊、程潛免職後、其所遺六軍軍長一職、即經李總司令宗仁委任該軍十七師師長李明灝代理、日前武漢政治分會、忽薦任李明灝爲湖南省政府委員、昨日李總司令特發命令、㈠査第六軍代理軍長李明灝、已調充湖南政府委員、所遺第六軍軍長缺、以該軍副軍長胡文斗升充、遞遺副軍長缺以張軫升充、仍兼第十八師師長、㈡第六軍第十七師師長缺、着該師副師長周希武升充、㈢第六軍第十九師師長缺、委第三十五軍第三師參謀長張其雄接充、

美共和黨推舉候選總統

胡佛爲有望 副仍舉道威斯連任

十二日甘薩斯城電、共和黨大會今日在此開會、以推舉共和黨中之美國候選總統、與會者一千零八十九人、以五百四十五票爲多數、最有被推出之希望者爲胡佛、至於副總統一席、則財政部長梅隆與參議員波拉皆贊成仍舉道威斯連任(路透社)

北極探險家之危迫

食物僅足支持五日

十二日倫敦電、據玉壽傳來消息、北極探險家諾比爾將軍等現處於極危險之地位、恐不能至陸地、諾比爾將軍率六人同行、擬覓救濟船、但現已偕三人復歸、置有無線電機之原處、其他三人則仍冒險越冰塊而行、諾比爾等因手足皆凍、步履維艱、其所攜食物、節省用之、僅足支持五日、尙有七人則在意大利號飛船中、隨冰塊而飄行、現已不知流至何處、阿孟督大尉言、如救濟不即至、則事無希望云、(路透社)

美富商飛機將渡大西洋

鑽石皇后所乘

十二日聖約翰電、美富商勒文之飛機哥倫比亞女士號、由著名富女波爾女士、即所謂鑽石皇后者、率英國飛行隊軍官二人駕駛今日由紐約抵恩港、行將由恩港出發、飛過大西洋、(路透社)

日古刹被燬

損失百萬以上

神奈川縣足柄郡之古刹濟淨寺、今晚被燬、內有國寶存貯、損害約一百萬元以上云、(東方社)

楊家慶案波瀾

並請先行保釋、一面拘齊放火各被告、訊明依

湘省各區清鄉方略

贛粵邊連處共黨騷動

長沙通訊、魯滌平對於各區清鄉之部署方法、經通盤籌算、於日昨通令各區指揮官遵照、茲錄如下、第一區、以一部份防於瀏平臨岳各屬扼要之點、以大部份配於醴陵・湘潭・益陽・寧陽・沅江・安鄉之線、向東清剿、而以越過江西湖邊界或與各該省防堵部隊銜接後爲終點、第二區、以一部份駐紮於龍山・桑植・石門・澧縣・各屬扼要之點、以大部份分配於麻陽・瀘溪・沅陵・桃源・漢壽之線、向西北清剿、而以越過川鄂邊界或與該兩省防堵部隊銜接後爲終點、第三區、以一部份規復新寧後、分駐於通道・綏寧・東安各屬扼要之點、以大部份分配於湘鄉・新化・辰・溆・芷・晃之線、向西南清剿、而以越過廣西貴州邊界或與該兩省防堵部隊銜接後爲終點、第四區、以大部會同粵桂贛三省、先將毛澤東・朱德・唐淼各股肅清後、再由攸縣・耒陽・新田・道縣之線、向東南清剿、而以越過兩廣及江西邊境、或與各該省防堵部隊銜接後爲終點、但同時須以一部份駐於永明・藍山・臨武・宜章・汝城各屬扼要之點、以資防堵、衡永區、以一部份防於常寧・零陵、以主力集中衡陽・衡山、向南清剿、而以越過桂省邊界及鄰區、或與該省防堵部隊及鄰區部隊銜接後爲終點、湘省共黨首領毛澤東（前傳毛已在橋頭被殺、昨得八軍一師副師長王薷電稱、據唐團長報告、前匪探所供毛澤東已死、乃其弟毛澤麟在高壟被我軍擊斃之誤等語、附記於此、）朱德等、出沒於湘東贛西之間、每每指揮其黨羽、到處擾亂、湘南之寧遠縣城、於上月杪再行被匪攻陷、焚燬數千家、死傷縣民數千人、財產損失達數百萬、方有電報告收復、而酃縣縣長陳應時來電、則大股共黨又回竄該縣東西各區、清鄉督辦署正電令湘南軍隊進剿、而耒陽又來警報、謂共黨共分兩路、一由永興界入淝江、一由安仁界入敖山、均向縣城進援、到處刦奪團防槍械、肆行燒殺、同時得廣州李濟深來電、轉據贛州劉師士毅電稱、毛朱等有沿湘贛邊境竄擾贛南之勢、贛東又有自稱暫編第二師張維邦股匪千餘、由閩竄入、勢更猖獗、懇分電湘閩、粵、同時飭部兜勦云云、此外如陽明等縣、亦[illegible]共黨與土匪結合、請派兵團勦、（六月八日）

高壽率部往六安勦匪

蚌埠防務由黃國樑担任

蚌埠通信、皖北六安被匪攻陷消息、已誌昨報、茲據六安傳來確訊、豫匪二千餘人、於七日突至麻埠、槍支馬匹、一律完備、燒殺淫擄、無所不爲、六安縣警備團往堵、因人少失利、該縣各公團當急電省請派兵援救、匪衆乘縣城防務空虛援兵未至、即猛攻縣城、六安遂於十日失守、縣長不知下落、頃據某方消息、匪首爲鄧鴻猷、自稱軍長、打某軍旗號、且有機關槍及大砲、將匪衆編制成軍、聞有向霍邱進擾之勢、此間總商會昨日接到正陽總商會報告六安陷落、請駐軍往擊電訊後、即面懇四十六軍新編第六師師長高壽、趕速率兵往勦、該師一二三團、已於今早（十二日）開拔西上、將一面往霍邱六安痛擊、一面赴阜陽防守、高壽定於明日偕師部人員、逕往阜陽、蚌地防務、全由第九軍十四師黃國樑部担任、該師連日由滕縣開到者、有第一團黃杰部、第四團鄧春華部、第五團陳武部及教導團砲兵團工兵營等部、（六月十二日）

六安被匪攻陷後之蕪聞

派兵赴肥防堵

舒蕪間停解商款

蕪湖通信、六安縣城自被股匪攻陷後、與該縣毗連之舒城合肥兩縣均岌岌可危、合肥旅蕪同鄉、十一日在西湖池州[illegible]緊急會、決派代表袁斗樞等赴教導師司令部、請速派兵往堵、聞該師已決派兵一營、攜帶機關槍於十二日晨由蕪開赴合肥防堵、舒城商會、刻亦有電來蕪、所有錢莊往來款項、一律停解、（六月十一日）

京津衛戍總司令暫行條例

國民政府六十一次會議、通過京津衛戍總司令暫行條例、明令公布、並電知閻總司令查照、條例如左、

第一條、國民政府爲維持北京天津治安起見、特設京津衛戍總司令、第二條、京津衛戍總司令所轄區域如左、（一）北京以京兆所轄大興・宛平・固安・永清・香河・良鄉・三河・武清・涿縣・通縣・昌平・寶坻・順義・薊縣・密雲・懷柔・房山・平谷・[illegible]・共二十縣爲衛戍區域範圍、（二）天津以天津舊府屬所轄天津・青縣・滄縣・鹽山・慶雲・南皮・靜海・共七縣爲衛戍區域範圍、第三條、衛戍總司令由軍事委員會呈請國民政府任命之、直隸於軍事委員會、戰時受國民革命軍總司令之指揮、第四條、衛戍總司令設司令部於北京、行轅於天津、第五條、衛戍總司令任京津兩地區之警備、維持治安、並保護外僑及國有之各種建築物、無論何種部隊、非經國民革命軍總司令明令許可、不准進入衛戍區域、第六條、京津兩地所駐海陸軍水陸警察及與軍事有關係之各機關、關於衛戍勤務之事、應受衛戍總司令之指揮、並遵守衛戍諸規則、本條所述各機關、如得有關於衛戍之情報、應隨時通報衛戍總司令、第七條、凡各部隊有必須經過衛戍區域者、須由該部隊最高長官與衛戍總司令商議、經衛戍總司令指定路線後、方可通過、第八條、凡有違反第五第六第七各條所規定及在衛戍區域內違抗衛戍總司令之命令者、得由衛戍總司令嚴行制止、如不服制止、准按軍法處置之、但事後應將辦理情形呈報查核、第九條、衛戍地區內如遇戰事災害及非常事變時、衛戍總司令得宣佈戒嚴或指揮部隊、以供警備調遣、第十條、衛戍總司令在戒嚴時得爲左列各款之宣佈而執行其職權、但非戒嚴時而按情形之必要、須執行左列之某款者、得一面執行、一面呈報軍事委員會、（一）禁止有妨害革命工作及有反革命情形之集會結社言論新聞圖畫標語戲劇等、（二）禁止聚衆暴動騷擾而直接間接擾亂秩序者、（三）凡民有物品可供軍需之用者、必需時得禁止其輸出、（四）檢查出入火車輪船及其他物品、有時並得停止水陸之交通、（五）依法准許私有之軍械子彈及火具危險物等、必要時得没收之、但事後應即呈報軍事委員會備案、（六）檢查郵件電報新聞紙及其他一切印刷物品、（七）衛戍地區內之地方行政司法案件、與軍事有關者、地方行政官及司法官須商承衛戍總司令依法裁判、（八）必要時得入家宅建築物車船中施行檢查、（九）寄住衛戍地區內之中外居民、必要時得分別令其退出、上列各款實行時、檢查人員須發證書、以杜假冒而維軍紀、第十一條、衛戍司令在戒嚴情事終止時、應即爲解嚴之宣告、第十二條、凡經許可通過之各部隊艦艇航空員、均須遵守衛戍規則、如停留時、對於衛戍總司令須預爲通告、第十三條、衛戍總司令部行轅之組織並衛戍勤務規則及辦事細則、應依據本條例由衛戍總司令自行擬訂呈報軍事委員會核轉國民政府備案、第十四條、本條例如有未盡事宜、得隨時呈由軍事委員會轉呈國民政府修正之、第十五條、本條例自公佈之日施行、

閩省裝設無線電話計劃

廈門通信、福建教育廳長黃琬近在省府六十六次會議、提議建設全省無線電話計劃、議決交建設廳核復、結果擬定甲乙丙三種計劃及預算、略列如左、

▲甲種計劃 ㈠福州廈門兩地各設一啓羅華脫無線電話機一具、兩共洋七萬元、㈡福州廈門延平龍溪晉江莆田六處各設二百五十華脫短波無線電報機一具、共洋四萬八千元、㈢全省其餘五十七縣各裝收音機一具、共洋二萬二千八百元、（附註）查以上五十七縣未裝電燈機器之縣分、須加備充電機、每縣一具、每具時價美金二百五十元、以上計劃、共需國幣十四萬零八百元、未裝電燈機器縣分之充電機、尚不在內、照以上計劃實行、則省及廈門兩處現有之短波無線電機、均移設其他比較重要之縣分、

▲乙種計劃 ㈠福州廈門兩處各設五百華脫無線電話機一具、共洋四萬元、再加裝二百華脫短波無線電報機各一具、共洋一萬六千元、㈡延平晉江兩處各設一百華脫短波無線電報機一具、共洋一萬四千元、㈢莆田無線電報機、由省政府現有之短波無線電報機移裝、龍溪無線電報機、由廈門現有之短波無線電報機移裝、㈣福鼎寧德建甌邵武長汀龍巖詔安永春八縣、各裝收音機一具、共洋三千二百元、以上計劃、共需國幣七萬三千二百元、

▲丙種計劃 ㈠福州裝設五百華脫無線電話機一具、二百五十華脫短波無線電報機一具、㈡廈門裝設一百華脫無線電話機一具、共洋三萬八千元、㈢廈門現有之短波無線電報機移設莆田、㈣延平龍溪晉江三處、各裝一百華脫短波無線電報機一具、共洋二萬一千元、㈤福鼎寧德建甌邵武長汀龍巖詔安永春八縣、各設收音機一具、共洋三千二百元、以上計劃、共需國幣六萬二千二百元、

楊家慶案波瀾

▲昭雪會再發說明書

南京女中學生楊家慶死後、各界人士頗多注目、而致死之由、因該校師生各執一是、又皆莫測其隱、茲據學生方面之宋楊冤案昭雪運動委員會發出一種說明書、題爲「冤！楊家慶同學爲何而死」原文錄次、楊家慶同學冤死、本會尚有說明的必要、在死後被人證爲死因在失戀、在受經濟壓迫、昭雪的主要目的、在昭雪楊家慶致死原因、這自然是要本會去辯正的、去昭雪的、但是本會[illegible]楊家慶致死原因是什麼、是爲宋蘊寶[illegible]而死、是爲宋蘊寶匿名信受學校當局壓迫、不肯徹底檢查而死、學校當局爲什麼不肯檢查匿名信、至少學校當局對於這回事有暗中指示和主動的嫌疑、楊家慶同學對於這種卑鄙手段、非常痛心、所以憤不顧生、看不下這種[illegible]、所謂「走狗」、這種陰險的學校當局、和所謂走狗、我們[illegible]是冤死、並且楊家慶同學平日對於學校當局種種腐化惡劣行爲、早已表示不滿意、他看一般校務「越弄越不成形」、恰學校還要害死同學、他覺得容口叫喊不能挽救全體、惟有犧牲一人的生、[illegible]改造學校的提倡、這種殺生成仁的精神、我們實在佩服、倘若我們不努力替他表明心跡、[illegible]學校的大冤、那就是冤死、我們現在的改有何面目對這位殺身成仁的同學、還有同學遺書、何等悽愴、何等誠懇、我們怎忍不努力昭雪哩、總之楊家慶致死原因不解決、寃抑是要繼續努力昭雪的、請促成楊家慶同學死的學校當局覺悟、

▲女中校長呈請辭職

（中央社）南京女子中學校長余惠傳、最近因楊家慶投江一案、業呈中大校長張乃燕、請求辭職、其呈辭如下、呈爲校務棘手、懇辭南京女子中學代理校長職務、仰祈鑒核事、竊惠傳自奉鈞校聘充斯職、任事之始、目覩暗礁甚多、力謀刷新、舊有之教職人員、凡不稱職者、悉更約而去、期促進女子教育前途之光明、詎料因是伏有險機、伺隙而動、飛揚跋扈、不負責之言論、旋起旋滅、徒以教育事業、清高神聖、非政治爭逐之場、何去何從、應無介介、貽傳無能、數月以來、夙夜兢兢、整理校務、規畫課業、綢同事之努力、實冀斯校能、[illegible]夫舊風潮之餘、一切進行、不遺餘力、在整飭期間、該事已納入正軌、紛擾道之案、突生楊生家慶投江不幸事、負疚彌深、查楊生遺書中、多指校務之原因隱於字裏行間、明哲者當自察之、乃巧舌簧鼓之徒、乘機掀風作浪、不顧是非、顛倒黑白、用破壞搗亂之手段、以單純之死因、誣及惠傳、諉罪於個人、報紙漫載、毫無根據、以莫須有三字目惠傳爲莫大之罪人、評惠傳無能、有以致之、夫以惠傳之無能、方悔未已、補苴乏術、爰自動去職、爲此瀝陳緣由、懇予俯准辭去南京女子中學代理校長職務、以遂初衷、而明是非、自即日起、校務悉歸鈞校委人辦理、而專責成、所有懇請辭去南京女子中學代理校長職務各緣由、理合具文、呈請鈞校鑒核實爲公便、謹呈國立中央大學校長張、南京女子中學代理校長余惠傳、十七年六月十一日

地方消息

無錫

南里刦案犯槍決四名 南門外黃泥埒春華典當、於上月三十日下午、被盜行劫、嗣後由縣偵探隊及偵緝隊、先後緝獲盜犯侯炳田王潮流王采蓁高保璋陳大富子顧永金等六名、並搜出贓洋一百九十元、均印有春華典當圖記、解縣後業已訊實口供、茲由秦縣長奉核案情、以顧永金陳末上盜、而陳大富子僅最先供認、且能當庭與各盜首對質、情有可原、其餘侯炳田王潮流王采蓁高保璋等四名、情節重大、罪無可逭、即於日前電呈省政府請示辦理、十三日上午、接省府覆電、准將侯炳田等四名、依照懲治盜匪法、執行槍決、秦縣長奉電後、當於上午十一時、飭提在押侯王王高等四犯、驗明正身、押赴火車站曠場執行槍決、

建築南新路潤度問題 無錫市行政局前據南里市民函請更變南里通車路線、以利交通、嗣由該局長派員勘明、另築南新路、業已動工、該路闊度原定十六尺、茲有南里市民胡汀鶯等具呈縣政府、請求變通成案、將南新路闊度改爲十四尺、俾得雙方兼顧、以免糾紛、而利施工、秦縣長據呈後、昨已令行市政局查復核辦、

聯防區長又出巡 錫澄武宜四縣公安隊聯防區區長顧祚夫奉委來錫後、已將區部組織成立、茲悉顧區長以錫澄武三縣已各編成公安隊一個中隊以上、獨宜興尚未編成、特於十二日上午率帶衛隊前往巡視、以便相機督促、並聞在宜公畢後、即將轉赴常州江陰等處巡視、

蘇州

水警區獲盜訊明 水警三區龔區長、日前在太湖中、捕獲匪犯十九人、昨經龔區長、親自審訊、審確正犯五名、汝漢章、三十三歲、阜陽人、李海湖、二十二歲、光山人、胡滐山、四十歲、信陽人、胡德奎、三十二歲、羅山人、韓有志（即李老四）、十五歲、羅山人、通匪犯三名、曹文鄉、五十歲、光山人、王少餘、四十七歲、羅山人、熊幹臣、四十三歲羅山人、嫌疑犯十一名、則已審明無干、已准予保釋矣、

金墅盜犯仍未訊結 縣公安隊在金墅捕獲之匪犯余吉華錢懷之劉小二子・唐小七子、昨經庭訊、劉唐二犯供云、實應人、捕魚爲業、住於降慶庵中、四日晚間、有匪首□□□領同八人、來庵會議、據云待烏溪關人來、即搶刦東渚水警槍械、余錢二人、確亦在內、迫我爲之運飯、但余錢二盜、則尚未吐實、訊畢仍令還押、

葉楚傖將來蘇考試 葉楚傖朱經農、現定於本月十六日、來蘇考試各學校之黨義、此間東吳大學、美專・中山體專・成烈體專各校、已預備一切矣、

籌設航空分會 國府軍委會航空處政訓處主任凌羽擬、現擬在蘇籌設一航空同志會蘇州分會、故特於十三日來蘇、定於今日（十四）下午二時、邀集各機關團體學校代表、在北局救火聯合會開會、討論一切、

松江

蔡師長到松一瞥 三十二軍二十師師長蔡忠笏、十三日早車自滬抵松、進城赴司令部視察一切、並於小教場調集所部訓話、旋即乘車赴楓、

寧波

市參事會議紀 寧波市參事會、十日開第三次臨時會、議決㈠設立自來水、先從試驗調查着手、㈡市政府出入預算案、推陳蓉館等三人審查、㈢市保衛團經費、向各商號加抽店屋捐百分之二、函請市長執行、㈣城廂連出刦案、請市政府懸賞嚴緝、

建設委會議事錄 寧波市建設委員會、九日開第一次會議、議案如下、㈠通過寧波市建設委員會簡章、㈡票選劉元璜朱旭昌張尊馥王詩成爲主席、㈢電燈電話收回市辦並築自來水案、議決函市長調查電燈電話公司資產、並試驗水量原質、一面擬具預算並發行公債條例、㈣錄記照滬建設委員會式樣、

特種分庭拘獲共黨 共黨余虹文、前曾在甬圖謀不軌、近被特種刑事分庭偵悉、於十日派探下鄉捕獲、當解該庭、訊問一過、即交看守所羈押、

冰鮮船夥互鬨　前晚六時許、有曹小堂冰鮮船由洋大港、方欲[illegible]、[illegible]林明增一支、遂將船夥四人及槍械押解一區一分隊、旋由該行公行毛[illegible]出面具報、謂該船確係客船、至[illegible]軍械、係拒盜之用、且領有護照、經周警員訊問一過、即行交保、惟被竄傷之王少棋、則暫送鎮華醫院診治、一面並將拿兇犯到案、再行核辦、

常州

永隆典燬後之善後辦法 偵查永隆典失火證據委員會、於十二日下午在縣黨部開第一次談話會、討論事項、一、辦公處設市鄉行政研究會、二、推定懷南・懷北・安東・延政・西區公益事務所、西區救火會・總工會・七代表爲常務委員、三、由本會出通告、並登報徵集證據、四、徵集期限以十日爲限、自夏歷四月二十六日起、至五月初六日止、五、報告證據者、須書明姓名籍貫年齡住址並蓋店戳、完全負責、散會後、即開第一次常務委員會議、推定值日常務、既議定辦公時間而散、又質戶許煥大張運生、前因隨衆來城請願、致被拘留、發押看守所、現許張兩家屬以害人者多數逍遙法外、被害者反羈禁獄中、殆非情理之常、故特來城延請律師提起刑訴、附帶民訴、並請先行保釋、一面拘齊放火各被告、訊明依法治罪、並責令賠償全部損失云云、

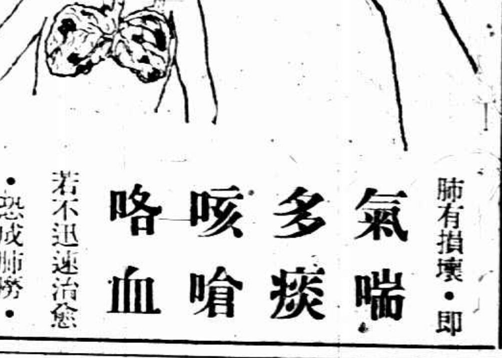

肺有損壞・即氣喘・多痰・咳嗆・咯血・若不迅速治愈・恐成肺癆・

本藥房發行 保肺漿・治肺癆之聖藥也・其藥力能直達肺部・具補肺・順氣・化痰・止咳・四大功效・無論新久肺癆・服之・未有不全愈也・

價目 保肺漿 大瓶洋一元七角半小瓶一元

上海四馬路中 太和大藥房總發行

中外各埠分店及各大藥房均有出售

唐拾義佈告

久咳丸辨偽法

㈠偽品包內無驗貨券
㈡偽品或有偽驗貨券但翻印看像模糊不堪

如無上述諸弊方爲眞品將券交回總行即贈本廠美人畫兩例一張換一張從不改章

徐州

快哉亭建築公園 徐埠公園自前歲即着手在東南隅之快哉亭建築、因經費支絀、旋即中止、現經戒嚴司令衛立煌提倡續築、業於十二日九時在快哉亭行開工禮、地方團體、大多參加、經費方面、衛已自捐五百元、當日下午復在花園飯店邀請富商募捐、預計須募一千五百元、以符預計兩千元之估工、

蕪湖

銷售精鹽仍限通商口岸 皖商聯會事務所、前呈財部鹽務署、准許精鹽普通銷售、刻奉批示、以向例僅限通商口岸、容候大局統一後、再行通盤籌劃、酌量辦理、

請減攤解軍費不准 皖財廳長余誼密、奉令籌解軍費、蕪縣攤解二萬元、經張縣長呈請減認五千元、頃奉復電、仍設法籌足解庫、

揚州

縣長辭職之聽令 江都縣長張伯修、具呈辭職、茲悉於十一日奉民廳令、略謂所請辭職之處、仰候省政府核示、

揚城已得雨 江北苦無雨澤、咸以爲憂、幸十一日午後天忽油然作雲、至四時許、即降微雨、入夜達晨（十二）未息、約得雨二寸許、田疇稍得沾潤、亢旱之象、漸有轉機、

定海

錢莊被刦 定海城內秦生錢莊、於十日八時半、突來盜匪六人、肆行刦掠、計被刦去現洋鈔票一千餘元、事後報告該管警所、當由警所通令戒嚴施行檢查、以期緝獲匪犯、故是晚城內道頭各處、行人爲之絕跡、

鎮江

舉行衛生運動大會 鎮江各界、定十四日起十六日止、舉行衛生運動大會三日、第一日在公共體育場集合遊行、各機關長官、各團體領袖、各學校校長、均親自上街清除垃圾、職員學生均參加、第二日及第三日在磨刀巷通俗教育館舉行展覽會、並於下午在公園演講廳演講、此外並收買蒼蠅每頭一文、推如遇陰雨、則順延一天、

嘉興

縣長考察團來禾 民政廳第一組縣長考察團員八人、於昨日抵禾、考察民風土俗、對於煙賭娼三項、尤爲注意、

各鄉絲市寥落 禾地各鄉土絲、年來逐漸退步、絲行之倒閉者不少、本屆絲市、尤形寥落、若王江涇・新塍・等地、新絲收數大減、其原因今年蠶汛欠佳、繭行太多、鄉民繅絲者頗尠、根本上產額既少、絲市乃無形受損、

來函更正

杭州公安局搜查共黨刊物、曾誌一日本報、茲據公安局來函、[illegible]搜查共黨刊物、並未有派警前往杭州新聞記者聯合會之事、特照來函更正、

淩霄漢閣談文

文有文學之文、有說理之文、有專門之文、有實用之文。專門之文學、本不以多數及他方之普遍的了解爲目的。如詩詞駢散諸體文字、各有其特性與技術、只斯其是以抒情寫意、合於主觀之興味、同好之觀賞可矣。

若夫說理的實用的文字則反是。本是傳宣意識、以廣喩於衆爲目的、則以條理清眞、層序分明、詞句顯豁、使人讀之、與對面談話之口氣無異、斯爲合格。學理愈深邃、詞句愈宜於顯豁。若一味以艱深高古相尙、則于「說理」之外、更加一「解釋文字」之障礙、誠無取焉。惟我國文學界知識界於常識素極缺乏、每混「講學理」與「做文章」爲一談、且各項學說自周秦以後、即已閉聰塞明、偶有一知半解、沾沾自喜、不得不藉高古華麗之文詞、以掩其知識之不足、所謂以艱深文其淺陋是也。

迂謬之舊文學家如林琴南等曾斥提倡白話者爲販夫走卒。此則伊等腦筋中只見販夫走卒爲白話、而不自思其自己日常之談話亦非文言也。又忘卻其先賢先儒之講學之語錄亦白話也。曾滌生爲古文大家、而其論文曰古文無往不宜、獨不宜於說理。吳摯甫亦古文大家、其游歷東瀛考察學務時、獨謂「中國非廢漢文無以普及教育」、蓋漢文過於艱深、人自幼學之、非經數十寒暑、不能斐然可觀。而人已垂老無用。吾國學問不及東西洋之進步。」日人關義臣即根據吳氏之說、對於游東訪問之提學使等貢獻「以官話爲常用文」之意見、爲言文合一之樞機。勞乃宣號爲舊派、亦覺悟普及教育有改普言文之必要、創造字母以利推行。可見人無新舊。只須事理明達、自有平心中肯之主張、而不致陷入矛盾混亂之迷途。

今之世非閉關時代、對於東西洋之文化・學理、乃至文字上需用之專稱譯名、雖欲深閉固拒而有所不能、即日日涵濡薰染而不自覺。曾憶張之洞管理學部時、有司員某擬一稿、言布置講舍之事、用「健康」二字。張爲蹙額、即手批其上曰、「健康乃日本名詞、用之殊覺可厭」。路某於改稿呈堂時夾一小籤曰、「名詞亦日本名詞、用之尤覺可厭」。張覩之自知理屈、無可發作、但作自警語曰、「筆墨不可妄動、不可妄動」而已。又余在京中某報附張時、間採外間之新文學投稿。有友人自命爲守舊衞道者、致函於余、深致責難、謂當此斯文日墮、正宜力倡古雅、豈可阿附時趨、洋洋灑灑、而其中「新語句、不一而足、余一一爲之圈出、還諸本人、但註以「先生何以」「不成問題」『成此趨勢』「不良影響」「時髦若是?」」渠雖不悅、無如何也。嗚呼、人人皆外國腦袋、短髮手杖」只以身上尙有一件長袍・半身馬褂、便斥洋服西裝者爲異類、不亦可以已乎。

鄭俊彥李寶章等均投誠 晉軍任徐源泉爲軍長

閻到京之前後

◎閻錫山十一日晨由保啓程、上午十一時過涿州、下午一時抵京、商震等均在郊外迎接、(北京十一日下午一時電)

◎閻到京時、衛隊隨員由西直彰儀二門入、閻與白崇禧乘汽車二輛入西便門、抵國務院時、外間尚未得知、(北京十一日下午六時電)

◎閻錫山十一日下午一時到北京、臨時改由西直門入城、先赴舊國務院午膳、二時乘汽車赴陸軍部行轅、(北京十一日下午三時電)

◎十一日午後三時、閻錫山在陸軍部大禮堂接見各界歡迎代表、表示感謝歡迎、數語即散、(北京十一日下午六時電)

◎閻錫山昨日下午五時親訪王士珍・熊希齡・汪大燮等、對維持北京治安表示謝意(北京十二日電)

◎第二三四集團軍代表、十二日夜在陸軍部大樓舉行聯歡會、閻錫山親自出席、(北京十二日電)

◎閻錫山定十一日午到京、隨行分兩批、第一批昨日到京、第二批與閻同來、計有賈煜如・溫靖菴・陸恭齋・李從龍・趙子靑・方本仁等二百餘人、(北京十一日上午九時電)

晉閻將赴津一行 先派商震前往

◎商震赴津、代閻安民、維持治安、閻擬日內親往視察一次、(北京十三日下午四時電)

◎閻錫山派商震速赴天津安民、協助傅作義徐源泉辦理善後、(北京十三日下午六時電)

閻錫山之譚話 撲滅關內殘敵 請馮發還鮑旅鎗械

◎閻錫山十一日接見記者、謂九日略感不適故延至今(十一)日來京、將暫駐京維持治安、保護友邦人民、務使治安無虞、政治設施、悉遵中央命令、軍事第一步肅清關內、但余責在衛戍、全部軍事、當聽蔣總司令命令、一二三四集團軍、完全合作、白崇禧與余同來、協助撲滅關內殘敵、然後合力東征、鮑旅於奉軍退出後爲北京治安、肯單獨留京、亦係爲國出力、故解除武裝事、余已電馮、並將治安會及使團意見轉達、請其發還槍械、迄今(十一)午止、尚未得覆、天津日內可下、將先派員赴津維持治安、余尚擬親往云云、閻服中山裝、因久在戰地指揮、面黑、精神甚佳、待人極和藹、(北京十二日上午九時電)

◎閻談話、(一)將長住京中、並將到津、(二)除任治安事外、餘悉聽國府命令、(三)軍事須肅清關內、非此不能保安京津、(四)各軍結合、係整個的、外人不能挑撥、(北京十一日國聞社電)

◎天津下後、各集團軍決共力肅清關內、完成第一步工作、(北京十二日下午十時電)

閻委派文武官吏

◎閻錫山下令派梁汝舟爲崇文門關監督、蘇體仁爲天津交涉員、潘蓮茹爲察哈爾交涉員、葛敬猷爲長蘆鹽運使、陸近禮爲津海關監督、班定堅爲京綏路局長、王鑑先爲京奉路局長、張蘭亭爲官產處處長、(北京十二日上午九時電)

◎閻錫山令孔繁蔚任北京警察總監、(北京十二日下午九時電)

◎閻錫山委趙戴文坐鎭太原、徐永昌駐守保定、傅存懷駐察哈爾、豐玉璽駐綏遠、(北京十一日下午九時電)

◎閻錫山派尹扶一爲京奉京綏京漢三路交通司令(北京十二日下午六時電)

晉閻與使酬酢

◎閻錫山十三日晨偕同繙譯、親訪英・美・荷・德・日・意等公使、派代表訪瑞典・那威・比利時・三使、持片訪丹麥・巴西・西班牙等使、(北京十三日下午四時電)

◎閻錫山定十三日訪各國公使、聲明保護外人生命財產、(北京十二日下午六時電)

◎閻錫山十三日晨訪公使團、服中山裝、武裝入東交民巷、各使館派樂隊接送、表示歡迎、日使館獨無樂隊、(北京十三日下午八時電)

◎英日法三國參贊、十二日晨訪閻錫山非正式接洽一切、談話甚久、(北京十二日下午六時電)

◎閻錫山定十四日下午四時、在外交大樓宴各國公使及館員、(北京十三日下午六時電)

晉閻召集會議

◎十二日夜、閻錫山在衛戍司令部召集重要會議、至十三日晨四時方散、對軍事政治切實討論、關防嚴密、(北京十三日下午四時電)

◎閻錫山十三日午在衛戍司令部召集重要會議、討論衛戍京津及軍事問題、(北京十三日下午六時電)

張褚逃赴唐山

◎張宗昌於今午十時、褚玉璞帶領衛隊三百、於今午十一時、經過塘沽赴唐山而去、(天津東方電)

褚玉璞部投誠

◎離津之褚玉璞軍、鬭徐源泉軍入津、多欲向國民軍投誠、其一部已折回天津、(天津十三日東方電)

孫部將領投誠

◎孫傳芳部鄭俊彥李寶章均表示投誠、(天津十三日上午十時電)

◎孫魁元軍向馮軍投誠、孫傳芳部鄭俊彥軍與李寶章軍改稱國民革命軍第五軍、鄭任總指揮、李副之、鄭以下將領已電閻錫山報告就職、(天津十二日東方電)

張楊孫在灤州

◎楊宇霆張學良孫傳芳目下在灤州、聞張學良暫不返奉、孫傳芳軍之第一線在蘆台、(天津東方電)

搜索津市殘敵 傅作義升任軍長

◎閻錫山十二晚發表任傅作義爲天津警備司令、以第五軍担任天津警備、並令傅作義在津華租界潛伏之奉直魯孫軍殘餘、尤應特別搜索、俾早肅清、免爲地方隱憂、(北京十三日上午八時電)

◎傅作義任第五軍軍長、(北京十一日下午六時電)

京津間國軍陣地

◎日下在京津一帶配備之國民軍、大體如左、馮軍劉鎭華部二師、其主力在香河與武淸之中間、一部在三河與通州前進中、韓復榘部之一部在南苑、此外全部已達順義、晉軍配備於京綏路與京漢路、其騎兵之一部與步兵之大部隊、在南口一帶、傅存懷之第四軍、在張家口與南口間、京漢路方面、目下徐永昌主力置於保定、担任警備、在北京附近者、有商震部七師人、城內一師、城外六師、又向天津前進中之馮軍、合孫良誠之部下與方振武軍、共約三萬、此外騎兵約三師、由天津之東南方面進軍、(天津十三日東方電)

◎方振武軍有入城之訊、東方社記者再至督辦公署訪傅作義、詢以此事、傅極力否認、謂昨夜方振武由靜海遣使前來、言將在津設留辦公署、予以在國際關係之天津恐引起糾紛爲理由、加以拒絕、爲維持天津治安計、未奉到南京政府命令前、不論何軍隊、皆當拒其入津云云、(天津十二日東方電)

晉軍兩師團津調 徐源泉部駐河北

◎閻錫山接傅作義南桂馨之聲請、立派晉軍二師、今晨由京出發、急行赴津、(天津十三日東方電)

◎繼續入城之徐源泉軍、與傅作義南桂馨等成立一種安協、以河北一帶爲徐軍駐防地、與山西軍方面分担警備地域、共維秩序、(天津十三日東方電)

◎天津各處、除外人租界外、終夜來復槍聲不絕、大約係北方潰兵與南方便衣兵互相轟擊之故、當時外兵增防、空氣緊張、但今已復歸安靖矣、法軍艦懸司徒資海軍司令旗、已駛離天津、據飛機報告、大批南軍前向津而進者、現向西而去、殆京津一帶、現將悉歸閻軍駐守(天津十三日路透電)

◎徐源泉軍繼續由河北入城、徐源泉與傅作義南桂馨之妥協至今晚六時尚未成立、租界內入夜、派遣軍全部出動、警察亦全部總動員、裝甲汽車於城內華界出動、担任一帶巡邏、從晚間十一時起、禁止一般交通、派巡警隊檢查攜有武器及形跡可疑之人、中原公司屋上、設有砲兵觀測所、用探照燈照視、(天津十二日東方電)

◎華界自十二夜起、由警察及山西便衣隊嚴重警備、並無大變、惟終夜有槍聲、(天津十三日東方電)

直魯軍退却狀況

◎日本飛機今晨十時偵察直魯軍退卻狀況及國民軍動靜之報告、直魯軍二萬、共分三隊、在北津直往寧河之道路上約一萬二三千、唐山西方蘆台方面約四千、林亭口方面約四千、目下正在蘆台以西四五里之地點退走中、一方向天津前進之國民軍、有一連已達天津西站、其他約一千名、沿南運河正由楊柳青方面前進中、復有大部隊三千、由獨流鎭向楊柳青入津、(天津十三日東方電)

◎退出天津之直魯軍約二萬、絡續向蘆台東方退卻、南軍之先頭部隊一團、相隔約二里、在後追擊、(天津十三日東方電)

◎直魯聯軍退出天津後、迫近天津之國民軍、遂絡續前進、方振武之先頭部隊、今晨八時首先進抵南開、該軍主力、亦繼續開到、(天津十三日東方電)

京津交通即將恢復 京漢車通琉璃河

◎京津交通十四日可恢復、路軌日夜加工趕修、(北京十三日下午六時電)

◎京漢路車十二日起開琉璃河(北京十二日下午九時電)

◎交通司令尹扶一積極整理各鐵路、希望於短時期內恢復交通、但因機車車輛十之九被奉軍帶去關外、故現設法借用、(北京十三日上午八時電)

◎閻錫山令第二三集團軍長官、沿京津線就近督飭各軍修理鐵路、以期早日通車(北京十二日六時電)

白部開往京東 一部將入駐北京

◎白崇禧十三日晨語記者、敝部北上、共十二萬、現集中長辛店、前鋒已過京轉京奉線、肅清關內殘餘、然後東征、但東征不限地點、只要貫徹主義、所部將暫駐灤州一帶、日內擬親赴前方、津事業由傅作義軍長結束、容納徐源泉投誠、有能與革命軍同主義者、決不仇視、以免發生外交上不幸事件、國都問題、中央自有決議云、(北京十三日下午四時電)

◎白崇禧十三日晨八時、乘汽車謁香山碧雲寺總理靈櫬、參謀長隨行、(北京十三日上午八時電)

◎白崇禧軍一部將駐北京、(北京十二日下午十時電)

◎白崇禧十二日晨赴南苑訪韓復榘、商肅清關內軍事計劃、(北京十二日下午十時電)

◎白崇禧語人、北伐軍進展之速、實開中國戰史之新紀錄、其要點在能與民合作、各軍不圖謀自私自利、現擁兵自衛之惡軍閥、十去其八九、關內外殘敵不久即可肅清、中國統一指顧間事、(北京十二日上午九時電)

◎京漢路第四集團軍陸續轉豐台、開京津線、加入東征、(北京十二日下午十時電)

馮軍現駐馬廠

◎津浦路馮軍駐馬廠、遵從中央命令、不入天津、(北京十三日下午四時電)

◎外訊、馮玉祥爲布置後方事宜、決駐開封、開抵近郊之馮軍、入城與否、悉聽中央主持、(北京十一日下午六時電)

北京籌設政分會 舊有各機關遵令結束

◎北京政治分會遵中央命令、積極籌備組織、以國務院爲會址、(北京十二日下午六時電)

◎北京財政外交內務交通教育等部署機關、推代表十二日見閻錫山、請示各部今後辦法、閻決遵中央命令辦理、囑各部結束、靜待中央接收、舊有員司、設法調用、(北京十二日下午六時電)

◎商震以北京各部署尚未正式交代接收、無論何項機關、不得任意借用、十一日分派所部、赴各部署守衛、(北京十一日下午六時電)

蔣作賓到北京

◎蔣作賓十三日晨一時抵北京、蔣負有政治任務、將表示除衛戍部已組織外、將即組織直省政府及政治分會、各機關人員、如閻未派人者、蔣將派人接充、第一步先恢復各路交通、及電報電話、(北京十三日下午六時電)

◎蔣作賓十二晚抵保定、即夜啓程來京、各方面已派代表歡迎、此間政治善後事宜、俟將到後與閻商酌解決、(北京十二日下午十時電)

◎周震麟何成濬昨晚離寧赴津、(南京十三日電)

◎戰地政務委員會主席蔣作賓、司法主任林者仁、交通主任趙世瑄、教育主任羅家倫、秘書夏冰谷等、十三日下午三時到京、將設立四個施行機關、(一)政治分會、設於北京、(二)北京特別市政府、(三)天津特別市政府、(四)直隸省政府、設何處未定、在京津保擇定一處、(北京十三日下午十時電)

◎蔣作賓電寧、催中央派員接收各部院、(北京十三日下午十時電)

◎順直特別委員會以前時被捕同志、應交涉釋放、該會正切實調查、開具名單、向警廳交涉、(北京十三日上午八時電)

◎順直特委會與戰地政委會蔣作賓定十四日開談話會、(北京十三日下午七時電)

◎北京黨部中止遷入財部、(北京十一日下午九時電)

◎孔繁蔚定三日後就警監職、(北京十二日下午十時電)

◎交通界路警廢除金綫肩章及金星、下級加薪、上級裁俸、(北京十一日下午九時電)

◎京兆煤油特捐繼續徵收、(北京十三日上午八時電)

馮代表抵京任務

◎馮玉祥代表何其鞏表示此次來北京、係代馮氏謁孫靈、並謂馮即將由道口返鄭州或新鄉、(北京十三日下午七時電)

外訊蔣將赴北京

◎北京民衆團體・公使團・及軍政各界、皆盼蔣介石來京、據外人消息、蔣有一星期內北上訊、(北京十一日下午六時電)

◎閻錫山白崇禧電蔣挽留、並請早日北上、發定北局、(北京十二日下午六時電)

李宗仁之主張

◎李宗仁十二日電、對國軍到京以後之建議、文長三千言、大致對奉主政治手腕解決、軍隊實行兵工政策、暨政治外交黨務國民會議黨內團結等主張、(漢口十二日下午二時電)

徐源泉任軍長

◎直魯軍由晉閻收編、徐源泉任第三集團軍第十一軍軍長、十三日就職、(天津十三日上午十時電)

◎徐源泉與晉軍成立妥協、改稱國民革命第三集團軍第十一軍長、受閻錫山節制、昨晚已就職、(天津十三日東方電)

朱綏光之談話

◎綏遠晉軍參謀長朱綏光及商震之談話如左、(一)山西軍目下之位置於城內、約有一師、城外約六師、譚慶林之騎兵部隊、向衛雲前進有經古北口(萬里長城)目下向嘉峪口前進之計劃、京綏路方面、以騎兵之大部及步兵之一部警備南口、以第四軍傅存懷之一部隊警備京綏路沿路要地及張家口、又京漢路方面、以徐永昌軍置於保定、担任後方警備、(二)馮軍之配備、劉鎭華軍二師之一部在三河通州、主力在香河武清(皆在天津與北京之間)、韓復榘軍在南苑、一部在通州義順、方振武軍孫良誠軍(以上二軍約三萬)在天津附近、騎兵軍二師在天津東方及南方地區、鹿鍾麟軍在新城及其南之地區、韓復榘劉驥在南苑、鹿鍾麟在新城、(一)白崇禧之第四集團軍六師、正集中於京漢路上定興(高碑店西南)徐水間、其一部已到長辛店、(二)今後各集團軍之作戰範圍及追擊部署、有速行決定之必要、據測晉軍雖有無東進之意、然將來或進至通州三河附近、(北京十二日東方電)

北京學生運動

◎北大全體舊教職員及學生、十一日接收文理三科洨事、恢復北京大學名稱、(北京十二日上午九時電)

◎法大教職員積極進行恢復法校、電唐校長回校主持、(北京十二日上午九時電)

◎閻錫山商震等議決爲防止共黨擾亂、對學生民衆運動、一律禁止、(北京十三日下午六時電)

李慶芳辦理外交

◎李慶芳奉閻錫山命、爲外交處長、十三日起在外部大樓辦公、並請調用外交人員錢泰朱鶴翔等十餘人、(北京十三日上午八時電)

北京已解嚴

◎北京十二日夜解嚴、(北京十三日上午八時電)

日兵赴奉之先聲 惟恐奉省無事

◎十二日午后五時、有人抛擲形似炸彈之物於日本附屬地之某館、忽又發生騷動、日本陸軍之警備目標原在整理敗兵、現探悉南軍已勿加追擊、故一變原來方針、將對於內部的擾亂勃發、以採新適宜之措置爲中心、如遇必要、將以第十四師及安田混成旅爲第一線、並擬將第三師由青島移奉天以補充之、(奉天十三日電通電)

◎東三省之鼎立運動、早已發生、奉天省擁張學良、吉林省擁張作相、互相對峙、黑龍江省則形勢混沌、(奉天十二日電通電)

何勞越俎

◎長春已舉出中日共同委員、開始警備(長春十二日電通電)

張作霖已死之證

◎張作霖之左右要人、自十日以來、即禁止出入病室、由近親者於隔離之二室處理一切報告、見其中有纏喪章之婦人、可證逝世說之確、(奉天十二日電通電)

中央政治會議 委任蒙藏會委員

◎今日中央政治會議、議決要案如下、(一)蔣中正呈辭中央政治會議主席、議決挽留、(二)胡漢民孫科三日由巴黎來電、條陳今後黨國訓政意見、決議交第五次全會討論、(三)胡漢民四日由巴黎來電、請由外部電令駐外各使館通知所在國政府、以後該使館完全聽國民政府命令、並由外部以此意照會北京各公使館、議決交國府辦理、並令外部開呈駐外各國公使名單、俾分別委任、(四)任命張繼白雲梯劉樸忱羅桑囊嘉格桑澤仁陳繼淹李鳳崗爲蒙藏委員會委員、以張白劉三人爲常委、(五)決派易培基赴北京接收故宮博物院、(六)任命陳淑書爲魯省委兼工商廳長、(七)上海市黨部指導委員會呈請拒絕收編北方反動軍隊及引用反革命份子、決電蔣馮閻李楊各總司令切實籌商辦法、凡附逆證據昭著各份子、應嚴密查拿、(南京電)

經潤山遺產有兩說

體育紀載

第三百五十期

時報 The Eastern Times 新光
Pictorial Page

十七年六月十四日

濟南日兵暴行留影　　　青島榮生照相館

1•最先被俘之賀耀祖軍

2•被慘殺官長之尸體

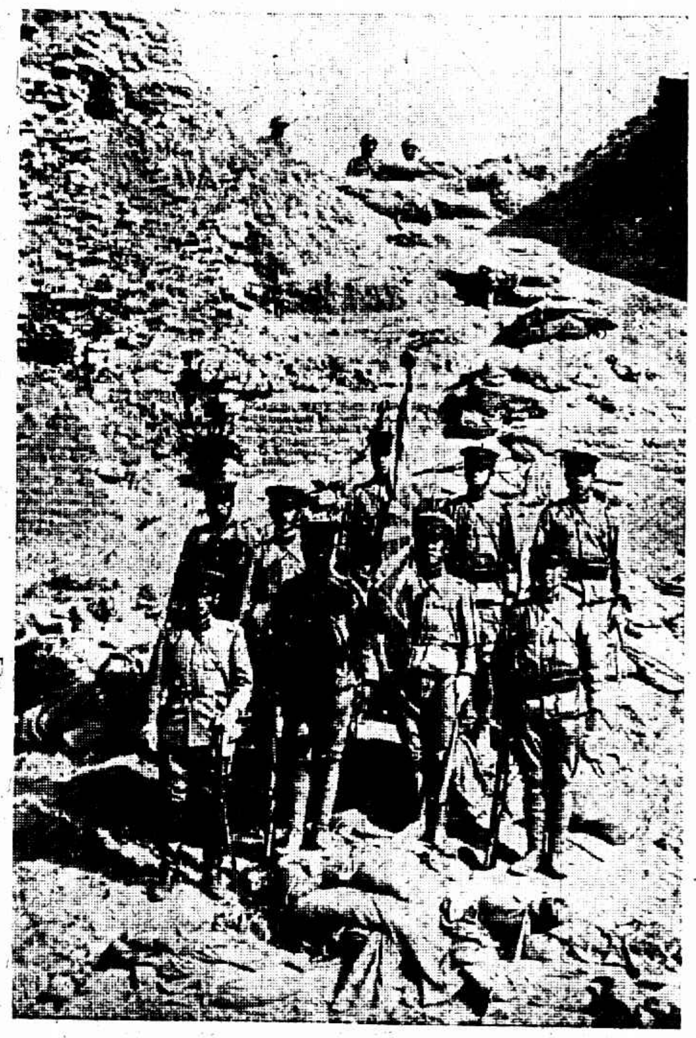

3•日兵攻城佔領西門之後　蔴袋內均裝尸體

4•日兵當街放鎗

5•濼源門附近慘狀

6•濼源門彼礮擊以後

7•革命軍謹守秩序

通州馬翟翁法書

8•日兵在商埠架機關鎗

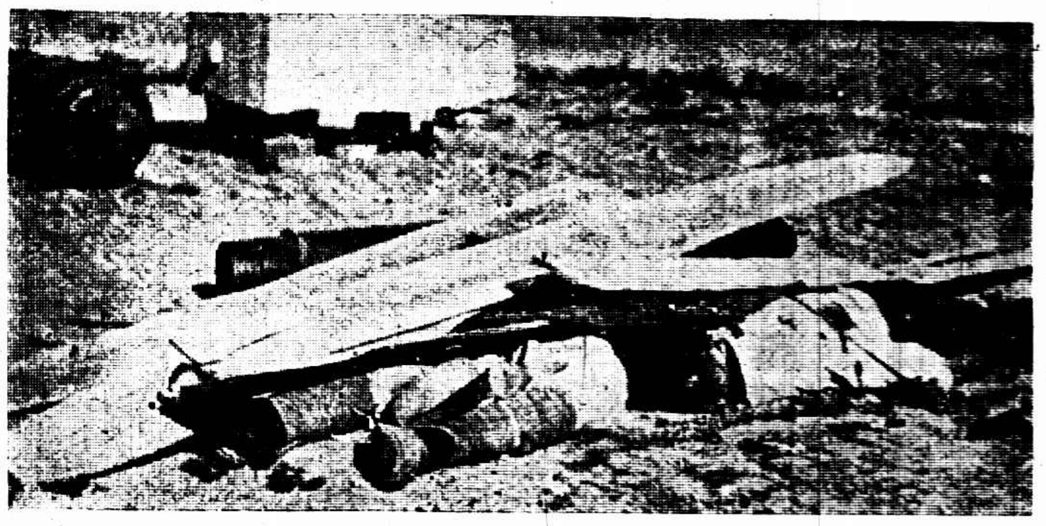

9•狼藉遍地之尸體

Writing of Mr. Ma Chu-oong.

Japanese riot at Tsinan retold in pictures. 1. Nationalist soldiers under the command of General Wu Yao-chu were first to give up fight owing to their extremely difficult position. 2. Corpses of Nationalist Officers who were cruelly killed by Japanese soldiers. 3. Japanese occupation of the West Gate of Tsinan City after their third attack directed to it. All the bags in the picture were filled with corpses. 4. Japanese opened fire in the street. 5. Horrible scene near the Loh Yuan Gate. 6. Loh Yuan Gate after being bombarded by Japanese artillery. 7. Very good order being maintained by the Nationalist soldiers. 8. Machine guns were placed by Japanese soldiers in the street of the settlement. 9. So many people killed in the tragedy!

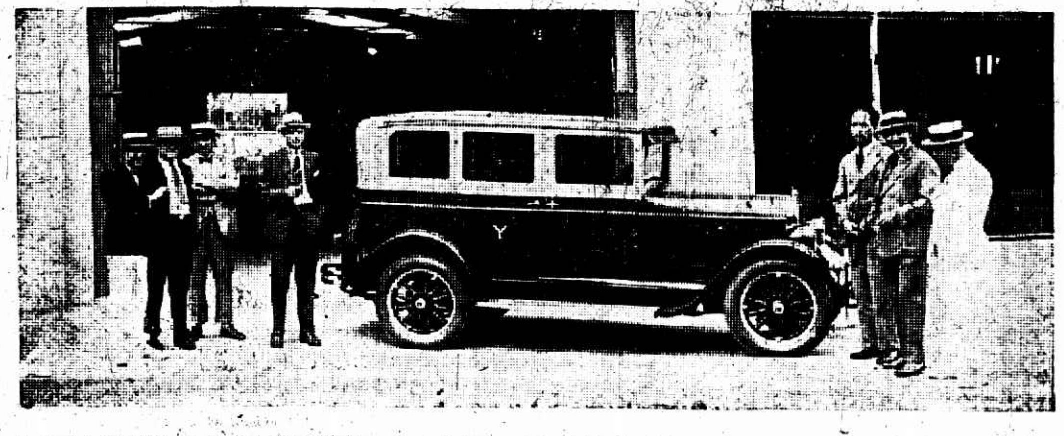

上海公共黃汽車公司重要職員「自右至左」班拿馬迪施樂本威廉卡生開利郭倘賢

Important functionaries of the Yellow Taxicab Company of China, from right to left, Messrs. W. D. Bonner, M. L. Moody, F. W. Schlobohm, Williams, Carson, P. W. Kelly and S. Y. Kuo

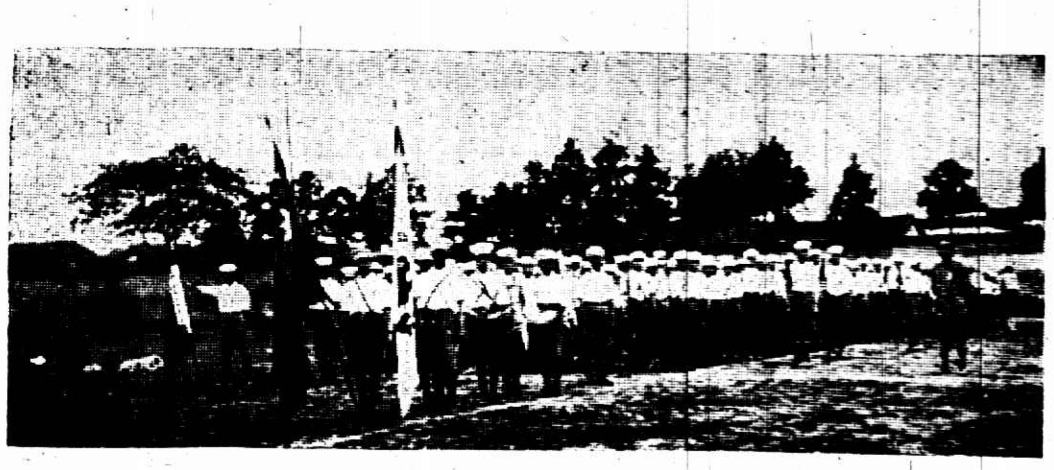

杭州第一中學之童子軍

Boy Scouts of the First Middle School, Hangchow.

王一飛

長篇小說 救國男兒（廿四續）（二山）

楊小郎一路且想且走、走到了自己學堂的近旁、果然遇見了幾個同學、正在那裏玩耍、他便上前去、對着兩個平時好事的人說道、你們還在這裏做什麼、有很熱鬧的去處、你們不去玩、那些同學便問道、小郎哥、快快告訴我們、甚麼好玩的、讓我們去玩、我們正閒着無事、要找玩的所在呢、楊小郎道、我告訴你們、你們快去罷、你們一直前去、到這城頭上、自有人來招呼你們、你祇說是楊小郎請你們來的、便得了、那些同學一聽他這話、便欣然縱縱跳跳的去了、他又走了十來個門面、將近到他自己家裏、又遇見了幾個鄰居和同學、他又照前說了、叫他們去看熱鬧、他們也歡歡喜喜、聽他的指揮去了、楊小郎自己想道、我的差使、可算交消了、祇是我如今什麼樣呢、我倘然不去、我罰過的咒、別的沒有什麼、說了小烏龜、說了癩頭黿、決不會眞變成癩頭黿的、說了小烏龜、決不會眞變做了小烏龜的、獨有見不得他們的面、倒是實在的、倘然他們打輸了、倒沒有什麼、他們受人欺侮、再也不敢來欺侮我、我祇看着他們吃苦、脫出了是非之外、倘然他們打贏了、我非但不能沾他們的光、耀武揚威、顯我們陸家浜帶小勃相人的威武、被他們撞見了、還要治我臨陣脫的罪名、那我便甚不合算了、低着頭一路走、一邊想、想來想去、想那魯少泉的話、決計打不過他們的、便立定主意不去、又想到魯少泉的話、也不過聽人家說的、不一定靠得住、如果打勝他們、我如不去、如何是好、又決計想去、後來又想到相打時的危險、倘然打破了頭、打瞎眼睛、打斷了手脚、豈不是做了殘病的人、不但受着痛苦、而且終生不便、還有到了家裏、被父母姊妹看見了、總說我的不是、我什麼好呢、正在委決不下、抬頭一看、已到了自己家門首了、便沒精打采的走回家裏、他的大姊看見了、便笑道、小郎、今天你爲怎麼早便回來了、不在外邊玩、小郎道、我回來喝口茶、便要出去的、他的娘接着說道、我勸你不要再出去了罷、便在家裏溫溫學堂的功課也好、你的爺、明天就要回來了、讀不出書、又要被他罵了、小郎也不回答、一直跑到自己房內、睡在床上、想他的事、

□　□　□　□　□

上海記載

國貨運動大會議定辦法

七月七日起每年舉行一次
各工廠商號實行眞正廉價

市農工商局籌備之本市國貨運動大會、十一日續在該局開籌備委員會會議、議決大綱、（甲）總則㈠自七日起之一週間、爲上海特別市國貨運動紀念週、以後逐年屆期舉行一次、以資久遠、㈡七日下午一時假總商會舉行開幕儀式、除各機關外、工商業團體及各工廠學校得派代表二人至五人參加、入場證章由該會發給、惟須加蓋各該團體等之圖章、㈢開會時、各工廠欲在場陳設品亦可、惟須於開會前五日通知該會、以便支配、（乙）工廠商店方面、㈠各工廠商店在運動週內、懸廉價標語、㈡各工廠就市內指定一處或數處、將其出品陳列、及貶價廉價一週、㈢各商店應將其所經售之國貨標明陳列於本店最顯明之處、㈣各工廠於運動週內、擇定一日、集廠內職工舉行同樂會、並演講、㈤舉行廉價之工廠商店、先期將商號地址廉價物品、通知該會、登報公告、以上㈡㈢㈣㈤項、由該會召集各工廠說明之、現已決定於國貨大同盟職員就職之日、即由該會派員前往說明、㈥各工廠商店之廉價標幟式樣、由該會製定、㈦各工廠商店能於運動週內懸燈結綵尤佳、（丙）文字宣傳、㈠標語、由各股提出交編輯股編訂、其紙張擬商同各本國紙廠盡量捐贈、即於標語上印明「用某公司某種紙印」、不足再由該會添購、㈡商請各報館於運動週內增刊國貨特刊一欄、稿件即由該會供給、㈢發行會場紀念刊、㈣編印國貨運動特刊、（丁）廣告方面、㈠各工廠商店如須特殊廣告、亦須先向該會商定、費自出、㈡放發免稅廣告傳單、惟時日地點、由該會規定、㈢向航空會洽商用飛機散發宣傳品、各工廠商店欲附散廣告者須納費、㈣電車廣告、（戊）演講、㈠南北市擇相當地點公開演講、並函請市黨部轉知各區黨部襄理舉行、㈡用無線電話散播勸用國貨演辭、㈢收音國貨演辭及報告唱片、（已）游行、㈠組織紮彩汽車游行隊、由該會雇車及各工廠商店各種汽車合組、㈡運動週內各工廠商店自用汽車均須張掛標語、或插提倡國貨小旗、（旗由會發）（庚）游藝、㈠擬定國貨運動宣傳大綱、交各游藝員盡量宣傳、㈡提取各工廠影片、屆時開映、㈢商同各影戲場、映放提倡國貨標語、㈣請各省教育局編愛用國貨歌、交各小學習唱、（辛）其他、㈠徵求對於國貨之批評、㈡徵詢國貨工廠之困難、㈢於南北市擇數地紮燈綵牌樓、並向電燈公司接洽、以上各案、均經該會議決通過、分配各股、切實辦理、

務本女校反日運動
全校師生節費儲存

務本女校組織對日研究會、分總務、研究、宣傳、調查、糾察五部、一方研究日本國內情形、一方努力反日工作、並於校內設立濟南慘案紀念團、全校師生、每日每人投入銅幣一枚、儲存銀行、充濟案善後費用、小學科又於前昨兩日、開[illegible]展覽會、歌舞會、所售券資、亦儲存備用、

花布汗衫一同破獲

華洋布業第一分會檢查員、昨在南市王家碼頭輪埠間查獲正大號新運之花布十疋、及某號之汗衫二打半、帶入縣商會內暫留、

反日運動週第一日
市宣傳部有兩會議

昨爲市指委會宣傳部反日運動週之第一日、市宣傳部召集各區指委聯席會議、各區黨分部宣傳員聯席會議、議決（一）保障黨員工作案、（二）組織演講團用談話式或化裝演講、（三）對於奸商裁制案、（四）撤消在租界及出賣紙之商、（五）集中力量先打倒日帝國主義案、（六）請市黨部製定日貨表案、（七）以郵插房注目各多貼標語於各茶館以廣宣傳案、（八）反日宣傳週中舉行全體黨員工作會議案等、皆由主席一一答復、散會、下午三時、市宣傳部招待全市各戲院影戲院、游戲場代表各職員游藝員、到五十餘人、議決[illegible]辦法數條、

工界對日會工作
要求准組先鋒軍

工界對日外交會呈文國府、請求允許組織工人對日先鋒軍、並請指派專員訓練、

王正廷昨晚赴寧

新任外交部長王正廷、昨乘晚車赴寧、國府籌備就職禮節如已完備、即於本日（十四日）宣誓就職

又訊、[illegible]外交部[illegible]、特通知各公司一體遵照、凡我商業對於承運之貨物、[illegible]、以杜日貨[illegible]、

一區黨部籌劃宣傳
將舉行游藝大會

一區黨部反日演講預賽、已定十七日下午二時在區黨部舉行、日來報名者頗爲踴躍、評判員已請顧衡衡、周蒼堯、葛建時三人担任、又遊藝場宣傳如區內共和、通俗兩影戲院與小世界等、已分別接洽、並議定十八分部、上海中學同志担任共和影戲院、至小世界、以地方廣大、由各分部同志共同担任、又該部爲普遍宣傳起見、除招待工商學各界分別督促宣傳外、並擬定十九假少年宣講團舉行大規模之反日遊藝大會、請各學校各分部同志担任表演、

外交問題公開演講

四川路中央大會堂

商務印書館編譯所職工會對日外交後援委員會定於明日下午七時至九時假座北四川路橫濱橋中央大會堂舉行外交問題第一次公開演講、業已聘定王雲五李培恩担任演講、題爲「中日外交之背景與國人應有之覺悟」及「庚子後之中日貿易」、歡迎各界人士到場聽講、

蔡公時家屬代表來滬

蔡公時先生治喪處、擬定於七月八日、假蔡先生原籍、會館商九江會館追悼、已推委蔡喪處來滬、茲悉九江蔡先生家屬方面、已推派蔡滌（香民）蔡溪（映川）來滬、封西門路仁吉里二十五號蔡夫人、報告九江情形、聞九江方面除蔡家喪外、九江各公團、並擧行盛大之追悼會、蔡氏家族、以蔡先生之死、功在黨國、不僅一族一鄉之關係、故對於治喪方面、主張大規模擧行、呈請國府及江西省政府撥款補助、

張繼無意政治

主張召集國民會議
製定五權憲法

（民心社云）本社記者昨日往訪國府委員張溥泉、叩以關於統一後黨國各重大問題之態度、其所言頗關重要、摘錄如下、近日外間有傳余將任北京政治分會主席之說、余至今尙無此臆想、以今日黨中熱心努力政治工作者之多、亦不須余等好事閒散之人置身其間、惟余本北人、前以北方在軍閥壓迫下不能安居、今既將軍閥掃除、不久當遷居故里、解決國是方法、目前似舍國民會議外、尙無他途、以言國民會議則全國國民皆應有參加資格、非僅黨員已也、惟國民黨對之、有一重要條件、即製定五權憲法是、五權憲法爲民權主義之基礎、如能實行、方不愧稱爲中華民國、政治上之清明、可立而待、建設事業之開始與完成、皆非難能、昔日之國病與今日之癥結、皆在爲少數人所操縱把持、五權憲法實施、皆可免除矣、

楊樹莊通電

請一致挽留蔣介石

楊樹莊通電、已有電請蔣總司令勿辭、請全國一致主張、

轉運業防朦混

杭州拒收日貨

滬杭甬鐵路轉運公會通告轉運公司、頃接杭州站轉運公會來函內開、以接本浙江民衆反日運動委員會函、屬對於日貨一律拒絕裝運、當即開會公決自即日起由同業互相監察、如察出確係日貨、

商界募捐催促進行

昨日議決要案五項

商界募捐委員會昨日在總商會開會、議決要案五件、（甲）公推方椒伯林康侯王彥彬錢龍章鄔志豪五君爲募捐委員會常務委員、互推方椒伯君爲主席、（乙）辦事處設在總商會內、請馮有眞君在會辦理一切、並請徐可陞君爲辦事處主任、（丙）捐冊及收據、財務會已備就交來、即日備函分送認定各隊、請從速募捐、（丁）捐款指定存入華大正大兩銀行、（戊）由總商會縣商會閘北商會各馬路商總聯合會商民協會五團體即日派員向所屬各業分頭勸導組織各隊、限十日內報告辦事處

六釐公債初次還本

六月卅開始付款

總商會接北京內國公債局來電、業於七年六釐公債第一次還本、業於六月一日抽籤、所有中籤號碼、係第一七、第二三、第四九、第六三、第七九號、凡持有七年六釐公債票、無論萬元千元百元十元、其票面號碼末兩位數目與前列第一七等號碼相同者、均爲第一次中籤債票、統計中籤債票合銀元二百二十五萬元、茲定於六月卅日開始付款、無論何地、一律支付現洋、

化粧品同業組協會

爲特稅責問稅局

化粧品同業以特征印花特稅、發起組織化粧品同業協會、昨日開籌備會議、推舉胡懷琛・徐子鈞・楊厚生・秦伯琴・劉世雄・鍾漢亭・丁克明・林谷雲・馬濟生・牟月秋・沈子香爲執行委員、徐子鈞提議、對稅局聲明、本業並未接到總商會通告、萬難承認案、議決、去函質問稅局、並推派徐子鈞劉世雄馬濟生鍾漢亭四代表、携函前往、牟月秋提議、函請上海總商會援助案、通過、四時許散會、

旅滬福建同鄉會

旅滬福建同鄉會、於六月十一日邀請上海招商局、寧紹公司・三北公司・常安公司・暨旅滬閩商各號蒞會、共同討論妥愼防護各商輪辦法、經公決五條如下、（一）船上派兵常駐防衛一節、公決由各公司自行雇員備鎗、由海岸巡防隊訓練、以便派駐船上保護、在訓練未竣以前由同鄉會負責、商請海軍司令部暫時先派陸戰隊代行職務、（二）各輪上裝置無線電、專事傳遞警信、（三）搭客須有保人方給船票、其保單由會擬具格式印備、分送各公司應用、（四）船票加價以補助各公司雇員保護經常費、公決大餐間每票加二元、官艙每張加一元、房艙每張加五角、統艙不加、（五）以上四條議案、公決自七月一日實行、

各區整理員宣誓就職

各區整理員昨在工整會大禮堂舉行宣誓就職典禮、到整理員五十八人、工整會全體委員蒞場監誓、黨政軍各機關推派代表參加典禮、

長警不整服裝須罰

市公安局訓令所屬、均應整頓長警服裝除飭督察處於下星期四日起派員查察執行外、並開取締各項、㊀科頭不戴帽者、㊀不綁裹腿帶者、㊀穿雜色鞋者、㊀在差不穿皮鞋者、㊀不帶領章者、㊀不扣風紀扣者、㊀不扣皮帶者、以上每違犯一次罰小洋一角、

軍需公債辦公處成立

委任王鯤徙爲主任

財政部以北伐將次告成、而軍需供應、刻不容緩、爰續行籌募軍需公債、條例業經公布、先從上海勸募、已設辦公處於老西門延慶里、委任王鯤徙爲該處主任、余鵬爲副主任、諸文綺孫琰爲委員、現已開始辦公、

一千萬印花稅作保

擬向租界業主勸募

（國民社）財政部長擬籌募軍需公債、已委王鯤徙爲籌募軍需公債辦公處主任、昨訪王氏、悉公債額定爲一千萬元、以印花稅作保、對於籌募一節、王氏亦已有相當接洽、大致向租界房屋業主勸募、因華界房主去歲曾捐兩月房金爲北伐捐、不能再向渠等勸募、又一般商人則又多已應募二五庫券、故籌募對象只能向享有巨大房屋之業主入手、

絲廠職工尙不願復工

司令部代表勸導無結果

全滬絲廠業職工業聯工會因奉警備司令部訓令通告各區職工、限三日內復工、昨特召集各區工友開臨時緊急會員大會、到者達二千餘人、警備司令部代表賴志文作甚長之演講、大意工友爲姜案問題而採取罷工手段之失當、勸工友靜心考慮、辯別利害復工後再商補救辦法、工友間自由發言、表示不贊成、賴代表乃與主席及各委員協商、定明日（即今日）召集各區業務會執行委員再開會議、茲聞業聯會因限期偈促、已呈孫司令請求展緩、

總商會據江浙皖絲繭總公所函、昨電工商部、謂絲繭爲對外貿易大宗、滬埠絲廠林立、長此要挾罷工、實於國家經濟社會治安、在在攸關、所有是案經過情形、業經全體絲廠登報宣言、諒早在洞鑒之中、伏乞鈞部迅賜主持核辦、實爲公便、

安徽同鄉會緊急會議

議決組織安徽治安討論會

安徽旅滬同鄉會昨開全體職員緊急會議、許世英主席、議決㊀急電柏宜、㊁電請國府嚴懲省宜、㊂組織安徽省維持治安討論會、消省垣綏靖處、即席推姚仰商周星若等九人爲籌備幹事、

華僑教育協會歡迎華僑

周啓剛發起組織僑務研究社

[illegible]華僑教育協會、[illegible]大東旅社[illegible]、[illegible]丘昨訓、[illegible]、[illegible]華僑學務總會職員程理、及[illegible]會向全國教育會議所提出之發展華僑教育案、[illegible]大學院行政當局[illegible]、[illegible]、[illegible]研究、[illegible]政府實施、[illegible]、[illegible]、[illegible]僑務研究社[illegible]周啓剛[illegible]、[illegible]華僑教育協會[illegible]、

戒煙執照改三聯單

禁煙局通告、本月十六日始、將上實區內各種戒煙執照先行改用三聯單式、照費數目仍照舊章、

書家錢劍秋逝世

華亭錢劍秋氏、擅北魏、書法勁挺、時人得其片紙、均珍如拱璧、上月忽染肺炎症、醫石罔效、延至昨晨（十三日）二時、壽終吳淞寓所、聞者惜之、

內部將頒醫師條例

上海醫師公會前呈內政部文爲請速頒醫師法規以一醫政、並咨令各省縣市在該法未頒行以前暫停登記以免糾紛等事、日昨奉到內政部批示、醫師條例本部業已起草、不日公布施行、並令各省縣市暫停登記一節應無庸議、

萬應止痛散有神驗

北四川路蓬路西首吳國樑製藥公司、開幕以來、業務形發達、良以該公司所發行之萬應止痛散統治一切痛症、並能壯心提神、功効神速、遂痛立止、聞該散爲醫學博士吳國樑君經二十餘年之研究及十餘年之臨床實驗、方始發明、發行以來、屢投各醫院及軍界之謝函、可見此散之功效卓著也、聞吳君志在濟世、故定價極廉、零售每瓶大洋二角、每打大洋二元、批發尤爲克己、

著作物註冊通告

內政部通告、嗣後凡有著作權著作物、如欲取得法律上之保障、務須依法呈送本部註冊領照、至著作權法、及施行細則、已由本部印成小冊、欲知其詳、可隨時來函領取、

李彥松等參觀農場

僑商李彥松君在南洋經營木材事業、此次回國、擬在河南規劃農林實業、因慕莘莊華南農場之名、昨日下午偕李石岑君乘車赴該場參觀、李君以河南一帶春夏之交油茶花滿山皆是、適於養蜂、故對於華南之養蜂甚有興味、又該場近由莘莊公安局長鄭厚言之協助、藝菊萬盆、預備在上海附近開盛大之菊花會、兩君對之亦爲贊美、

徵求總額三千分
少年團隊長議決

少年宣講團昨開第十七屆徵求隊隊長會議、公推發起珍爲總隊長、范爾貞申夢世爲副總隊長、請陳財寶爲名譽總隊長、張子廉沈星德王東園爲名譽總參議、徵求時間、規定一個月每十日報告一次、分數總額爲三千分、每隊至少一百五十分、又該團應市黨部宣傳部之召、將於十六起担任化裝演講三天、以作反日宣傳之一助、

中央委員周啓剛（右）暨大校長鄭洪年（左）華僑教育協會幹事榮涓陽（中）參觀時報後攝影

賭具牌號畫片
私賣立予罰辦

市公安局農工商局布告、凡市內烟草公司、有以賭具圖樣爲牌號畫片者、着即銷燬廣告、並改換商標、所有各商店販賣此種捲煙、限自布告之日起二十五日以內將存貨一律肅清、逾期概行收沒、如有私賣、立予罰辦、至於其他營業、如有以賭具爲牌號畫片者、均依照辦理、

閩人防衛海輪辦法

來函

時報主筆先生大鑒、敬啓者閱十三日、貴報所載（貴閘一部煤商）一則內有反日暴行會向敬元泰號鄭鴻聲云云等語、所謂鴻聲者不知是否指鄙人而言、若然則鄙人雖爲元泰股東之一份子、而元泰係股份有限公司、號事全權皆歸經理、鄙人是日並未請各即或元泰請各、亦未預聞、爲除函復反日會外、特函聲明、尙祈准賜更正、免淆聽聞、是荷、專此、敬請撰安　鄙人劉鴻生謹啓

大舞台（二馬路）今日夜戲：高廷贊、鎮國本、四
上海舞台（四馬路口）今日夜戲：三穿寶扇、四金恨、本
共舞台（法租界）今日夜戲：紅梅閣、挑華車、借東風、法門寺
第一台（四馬路中）今日夜戲：天開頭、地闢本
共和影戲院（西門方斜路）今日夜戲：醫驗人體
中華大戲院（法大馬路）今日日夜開演：歌女懷春
北京大戲院（北京路貴州路口）今日三次開演：郎德山
百星大戲院（老靶子路北生路口）今日日夜開演：萬王之王
虹口大戲院（虹口乍浦路口）今日日夜開演：亂世忠臣
夏令配克大戲院（靜安寺路）今日日夜開演：假寡婦
恩派亞大戲院（法租界霞飛路八仙橋）今日日夜開演：海外奇緣
萬國大戲院（西華德路源大街）今日日夜開演：雙劍俠
中央大戲院（六馬路亦舞台原址）今日日夜開演：木蘭從軍
新中央大戲院（北四川路海寧路口）今日日夜開演：白雲塔
卡德大戲院（新閘路卡德路口）今日日夜開演：如此巴黎
世界大戲院（開西路興北路口）今日日夜開演：再世姻緣
奧迪安大戲院（北四川路）今日日夜開演：馬孚艷跡
上海大戲院（北四川路）今日日夜開演：貧漢
通俗大戲院（大東門南北門內）今日日夜開演：蔣老五殉情記
卡爾登大戲院（靜安寺路派克路）今日日夜開演：有情人
東華大戲院（法租界霞飛路）今日日夜開演：第八夫人

誘警至黑暗處殺之

北西藏路刦貨逃出 新疆路崗警起疑心 未及搜查中彈倒斃

公共租界北西藏路一百八十號裕泰昌洋貨號、開創二十年、營業極盛、昨晚八時三刻、有一男子入門、說欲買黑色府綢、夥友殷勤招待、旋取出府綢一疋、請其選揀、男子搖頭頻稱貨料不好、夥友乃取出第二疋、亦不中意、第三疋置之櫃上、男子雙手捧在門口之電燈下、伏首細看、轉瞬間、店門外忽有二人闖入、一長服、一短衣、銜至買府綢之男子前、摸出手槍、向店中夥友恐嚇、旋將府綢三疋、刦之而去、男子亦隨之遁走、夥友等出店追趕已不及、蓋斯三人係同黨盜匪、自刦府綢後、即折入蒙古路之公益里、將贓物藏於衣衫內、復穿出公益里、走至華界北西藏路新疆路口、爲四區一分所第十守望三十四號崗警郭

被盜擊斃之巡警郭玉金 (本館張有德攝)

玉金所見、以其可疑、喝令停步、向伊搜查、三盜中有一盜云、「吾抱小兒、不必搜查、你要查查……來來來到此地來、……」言下、引郭警至路傍、郭不之疑、隨之而來、迨走至新疆路五百三十六號鴻谷園前面、是處無路燈、黑暗異常、郭警正欲舉手搜查、不料三盜中有一盜、突舉其手、摸出手槍、向郭警大聲曰、「你你要查嗎、」言未畢、彈已射出、郭即受擊倒地、三盜乃從黑暗處逃去、四區一分所所長聞訊趕來、見郭警臥於血泊中、氣已絕、察得彈中右眼角傍、射入腦海、因之殞命、郭警現年三十五歲、魯籍、妻高氏、二十九歲、有一子名丑兒、年十四歲、寓蒙古路民洋里、妻子知郭身死、至新疆路撫屍痛哭、慘不忍覩、郭之屍身、由本館攝一影如上、

嚇詐鉅款匪徒

杭州又獲一名

閘北祥泰絲廠主曹金可、接得匪函、勒索巨款、報由公安局查獲匪黨凌子端范學年等三人、押候訊辦在案、後曹又接兩次函電、囑即派員赴杭垣環湖旅館接洽、曹又報告公安局、經令飭偵緝隊派探赴杭密緝、第一次未獲、第二次又派幹探化裝至杭垣環湖旅館九十一號、緝獲顧庸中又名章文釗一名、寄押杭州市公安局、戴局長昨已派探持文赴杭移提矣、

失婦自殺

車夫吞生煙

黃包車夫陳福高、海門人、四十一歲、有姘婦泰州人某氏同居在虬江路、五日前婦忽捲物遁去、陳四處探尋不得、昨日下午二時、突吞生煙自盡、受毒過深、傍晚五時許身死、

成衣匠暴斃

借了客棧長眠

成衣匠陳二寶四十六歲、常熟人、前晚至法租界西新橋街二九〇號潘雨標所開順福小客棧內借宿十四號房間、至昨日上午十時、茶房徐阿水因收拾房間、入房催陳起身、陳答以再睡一歇、該茶房即下樓、至午刻上樓、叫陳不應、入房探視、見陳僵臥床上、撫之已氣絕身死、當由棧主報告捕房、派探前往、察得陳身穿黑假直貢呢夾襖、白斜紋布短衫、白柳條布單袴、禿頭、赤足、似係患病身死、在身畔搜出小洋四角、銅元四十一枚、假洋金無實戒指一只、屍體旋經通知同仁輔元堂棺殮、候屬認領、

犯人打殺犯人

西牢中之紛擾

匯山路西牢內獄犯二九五〇號李杏生、一八七一號莫應生、一七五八號王阿二、二八一六號周子良等、前晨九時十分、在監獄內互相毆打、結果、李杏生胸部受傷、由管獄西捕頭將李車送巡捕醫院、醫治無效身死、至行凶之莫應生王阿二周子良、候解送臨時法院訊究、

綁票式的姦拐

欲以人妻作已妻

買牛奶爲業之王文金、民國十五年七月初六日在崑山娶馬姓女爲妻、馬氏今年二十六歲、宜興人、王與馬氏於去年八月間來滬、住居曹家渡典當弄後背、夏歷本月二十四日下午、王因有事外出、該處就近居住之孫大綱、即約集同伴數人、至王家強邀馬氏同往看戲、後王歸家、見妻不在、即四處找尋、昨日始悉被孫藏匿於閘北炒米浜同福里第五家、故投四區公安局中山路派出所報告、派警前往查問、則孫已走避、僅見孫母于氏(五十四歲)及二房東阜寧人李王氏二人、始則于氏等皆堅不承認、後知馬氏扃閉於灶披間內、該巡士等乃啓門而入、果將馬氏查獲、遂一併帶所、據馬氏稱、孫要我做他妻子、已被他姦污、但我情願隨王文金度日云云、李王氏稱、于氏等搬來祗有一天、他們的事、我不曉得、孫于氏謂馬氏自願與我子軋姘頭、不認拐逃、當經判送四區總署訊辦、

兩月後之愛花老人

形容憔悴衣履不全

若遲一日匪窟已遷

金龍竟被掉尾游去

閘北林家花園主人林鑑泉、被綁出險、詳情已誌昨報、惟林此次遭綁之前因後果、頗有記載之價值、用特記之如下、

當林被綁之後越數日、即得匪由杭州來函勒贖、索價五十萬元、林之家屬、即派人赴杭、在西湖飯店與匪接洽、商減贖價、乃匪方雖允減讓、惟須先付若干、表示誠意、以致未克成議、旋經數度往返磋商、結果、始議定先付三萬三千元、餘數再行商榷、當於日前派人攜款赴杭、先行密投杭州公安局、請爲緝拿、旋赴匪約之地點交款、在杭州與林之家屬接洽者、名朱金龍、匪之首領也、杭州公安局據報後、即於本月十日下午五時餘、密遣警探往拿、詎朱金龍已風聞逃匿、僅獲匪黨徐榮標俞才德等兩名、據徐供出匪窟在上海閘北宋公園路朱江廟後平房內、門牌爲一八七・一八八・一八九、當綁林時、林之親隨陳福根、係被開槍擊斃、後匪首朱金龍給以洋十元、旋派伊至匪窟看守肉票、日昨因接朱來電囑赴杭、致被捕獲云云、該局據供、即電上海市公安局、本月十一日下午、戴局長即飭偵緝隊長婁子雲周根瑞、率領偵探至五區公安局由陳區長飭派長警、着鐵馬夾預備、協同出發捕拿、旋因日間恐有不便、且手續未臻完備、因而中止、至前晚十時、杭州公安局飭派特別偵探徐惠生、帶同獲匪徐金標來滬、直投五區、聲請派警往破匪窟、以迅速爲妙、陳區長亦不暇電稟戴局長、即親自督同巡官牛開平及武裝長警、會同馳往、陳區長首先衝入、詎匪見警等、即擎木壳槍欲開、陳區長乃先開手槍示威、遂將四匪擒獲、嗣又在一室獲男女匪三名口、後在地窖中救出肉票林鑑泉、林面貌耀瘦、神志不清、時雨正狂、天氣轉寒、林身上僅衣兩閱月未經換洗污垢不堪之單衫袴、當由一警脫制服與衣之、林之家屬、事前已得五區報告、故亦即由包車夫到來、當時與獲匪等同至五區、據林稱、匪徒本定明日搬場、曾向林云、此案不破則已、破後自有人來報復云云、林旋由包車夫回家中、獲匪蔣老五張烏弟吳好炎劉中鰲丁有生、匪婦王張氏俞楊氏等、除丁匪供係在匪窟爲燒飯之職、二氏供爲傭婦外、餘匪均供、此次綁林之起意、實因住居實興路向爲石匠現開新永泰柴店之王阿全與朱金龍言、林家蓄有八百萬元之多、故往綁架、事後朱交我等火食費四十元、即獨自赴杭云云、陳區長當派牛巡官程書記馳往、將一併帶入水警一區、轉解地方法院訊辦、

(一)指江廟後匪窟大門 (本館邵翼之攝)

(二)肉票林鑑泉所居之地窖 (本館邵翼之攝)

盜跡

警報

▲西馬橋 南京人張兆珍、住老北門西馬橋、昨晚九時許、購買香煙回家、行經梨園公所隔壁弄內、忽來二人、喝令止步、在張身畔搜去十餘元、揚長而去、

審訊

□祇認搶刦不認害華探 盜匪江北人張金文朱奎元、因於三月十四號午刻、糾黨持械搶刦龍江路一千〇〇八號周貴琦家值洋三百十元之衣飾銀洋逃逸、案發、被楊樹浦捕房中西探先後緝獲、並調查得兩被告對於是月二十二號在福州路謀害總巡捕房華探譚鳳池一案、亦有關係、解由臨時法院訊押在案、昨日續訊、據中西探慕明前情、質之被告張金文朱奎元、供認搶刦龍江路周貴琦家財物不諱、並稱係在逃之唐四等起意、對於譚探案完全不知、鄭推事諭被告還押、候訂期宣判、

□鉅匪兩名帶回司令部 紹興人陳梅圃(即蘭州)王芝祥(即王志祥)、因於本年二月十三號、糾黨六七千人、在泰州等處犯殺人放火擄人勒贖洗刦鄉村等鉅案、逃匿來滬、被泰州司令部偵探李錫培偵悉、飭派探夥朱張海等來滬、本月六號、將兩匪拘獲、解由臨時法院訊押在案、昨晨由院續訊、警備司令部飭派偵探攜帶公文至第一法庭、請求准將兩被告帶回、歸案訊辦、隨將公文呈案、經梁龍推事察核之下、諭將陳梅圃王芝祥兩匪、交警備司令部來探帶回、歸案訊辦、

判決

□盜匪與關係人等四名 江北盜匪王阿三王金順潘安元等、上月間至法租界貝自邇路二三一號、沈永福所開稻香村茶食店行劫出外、適爲探捕等查見、上前拘拿、詎王等三盜開槍拒捕、後由探捕等奮勇將三盜擒獲、抄出手槍一支、鋼洋數元、嗣又續獲關係人祝桂坤一名、查得該匪等曾於前月間、先後糾黨行劫大馬路四八〇號朱晉甫所開洋貨店、黃河路一〇一號李堅白所開煙紙店、安納金路四五號王桂林所開祥茂米店等三家財物、昨由捕房飭探傳同各原告將被告等解法公堂請究、據王阿三等三人供認行劫拒捕不諱、惟手槍係向祝桂坤處借來、質之祝供、手槍是朋友沈長林寄在吾處、由王阿三到來向吾借去、不知行劫之事求察、中西官判王阿三王金順兩人各押西牢五年、並送內地官廳訊辦、潘安元押五年、期滿永遠逐出租界、祝押六個月出境、

鎗決盜犯四名

十八歲的陳回生最强項

迭犯盜案並在途行刦殺斃事主之盜匪陳阿龍周阿二鄭九才三名、前由匯司捕房拘獲、解送臨時法院判決死刑、呈奉省政府批准執行槍決、又結夥闖入克能海路張衡森家刦搶、並開槍擊斃乳娘王氏之盜匪陳回生一名、亦由匯司捕房獲解臨時法院、判處死刑、呈准執行、昨日下午三時、臨時法院推事官開庭、飭提以上四犯至案、押略訊一過、命警備隊西人道頭等、押赴汽車、解赴地方法院、即由王應傑檢察官等開庭、先提陳阿龍、訊據供年二十五歲、揚州人、住蓬路武昌路、開設陳萬興鐵店、並無遺言、惟求通知家屬收殮、又提周阿二、訊據供年二十七歲、上海人、爲輪船茶房、住西門崇德里、死後請通信與鐵馬路平江樓茶館、又提鄭九才、供年三十五歲、寧波人、住天通庵、爲醬園生理、死後請通信浦東爛泥渡康記酒作、喚胞姊來收尸、又提陳回生、供年十八歲、在臨時法院時、誠恐法官原諒、我故多報三歲爲二十一歲、是松江人、家中雖有、不願說出、不必通知、人生百歲、總要死的、無甚希罕、於是官命分別綑綁、經警長督同法警等、將四犯押登汽車、駛至漕河涇第二監獄、惟該四犯態度均甚鎮靜、並云、殺人抵命、爲盜者死、本爲意中事、大有視死如歸之概、其中尤以陳回生一犯、年齡雖幼、最爲强項、嬉笑跳躍、如頑童游戲、一若不知今日爲死期、當綑綁時、要吃生梨、但未給食、故頗露懊喪之狀、謂今日辭世、心愛生梨、亦吃不着、旣抵漕河涇、詎道途凹凸不平、致龐大之押犯卡車、幾乎翻入河內、車中大譁、幸駕駛得法、始達監獄刑場、當由天主教士爲該犯等懺悔後、王檢察官即命行刑、分別槍斃畢、拍照由堂收殮、候屬認領、

鐵路上男屍

新橋站十八號橋

滬杭鐵路新橋車站第十八號橋地方、昨晨五時許、由軌道小工發見被列車輾斃年約五十餘歲之鄉老一名、當經報告松江站長、查無家屬、故由松江站長撥給棺殮費廿元、着地保買棺收殮、

茶房性情急

軋斷一腿

昨日下午四時半許、由杭開滬之五號慢車駛抵南站時、四等車上之二十六號茶房陳銀海(十九歲)急欲下車、偶一不愼、跌下軌道、致被軋斷右腿、痛倒於地、當經路警扶護上海醫院醫治、

持刀戳傷和尚

凶手上岸逃去

愼大皮號所有之駁船兩艘、由林和尚經管所用船夥、上月間林雇陳阿四爲夥、未滿一月、將陳停歇、昨日陳向林索取工資、發生吵鬧、陳將林用刀戳破頭部右手等處、即上岸逃去、林受傷甚重、由號內送至上海醫院診治、一面報警請緝、

石敗於柴

撞沉船隻 船主幸諳水性

石子船戶楊金華、裝載滿船石子、昨日來滬、駛經閔行浦面、忽遇單台波高阿新等所駕柴艸船、迎面駛來、致相猛撞、柴艸重於石子、致將該石子船撞沉、楊則落浦、幸諳水性、未遭滅頂、當由水警到來、一併帶入水警一區、轉解地方法院訊辦、

寶應要犯

刦掠焚殺 爲被害人偵悉

寶應人王克明、日前投警備司令部南市偵緝區聲稱、有張定寬與其內兄李小二子、於民國十四年間、在寶應縣會合土匪七十餘人、刦掠焚殺、被焚屋共有五十餘家、殺死五人、民時在寶應開設同泰雜貨店、亦遭其難、今聞張匿居香煙橋衆小里廿九號、李在分水廟後雙和茶園爲堂倌、請爲緝拿云云、當由偵探呂瑞成孫樹成於昨日會同五區三分所長警、於昨日上午七時半、馳往先後將二犯捕獲解送司令部訊辦、

不肖子

毆母 自傷

住居閘北長安路貽興里六十四號內之婦人孫蔣氏、與證人錢唐氏(氏之表妹)昨投四區公安局報稱、氏子根雲、二十八歲、向做小生意、今日下午三時許、向我索錢不遂、將我毆打、氏逃入房間內、表妹叱其胡得毆打母親、不意根雲竟執刀趕至、先踢唐氏一脚、繼乃將尖刀向自己胸部猛刺、直入寸許、血流滿地、請爲核辦、詢諸證人唐氏、供詞相同、乃即飭警前往該屋、將根雲車送醫院醫治、兇刀一柄(如殺猪用之尖刀)帶案備究、

竊車設機關

諱稱爲牛行

近來滬上各警區署中、報請查緝被偷黃包車之案、層見疊出、絕少破獲、現知比項竊賊、咸諱稱黃包車爲黃牛偷到後、即將車交諸牛販、(即賊與偷車機關之中間人)、轉交與機關中、然後爲之拆卸或整部代銷、可以不愁破露、以是咸尊稱之牛行、昨二區公安局緝獲偷車賊四名、供出前情及牛行地點、特派探員前往四區公安局、會同至共和路、捉獲牛行老闆一名、諭交來探帶回二區警署核辦、

形形色色

打傷胞妹

住法租界由靈路之婦人胡孫氏、昨拼其胞兄孫小四子至法公堂控稱、胞兄不務正業、專事與流氓爲伍、職詐度日、前日竟至婦人處强行索詐廿元、當因無錢拒絕、詎胞兄膽敢糾衆行凶、將婦人毆打受傷、因此鳴捕拘案求究、還由捕頭稟稱查得被告係過犯、請核、中西官判孫小四子押西牢二個月、期滿仍永遠逐出租界、

調戲薄懲

住居城內縣前街之揚州人馮沈氏、年十九、姿容秀麗、昨日上午十時許、前往附近源泰煙紙店購物、不料該店學徒沈金才(十五歲)即向該氏調戲、後竟上前動手擰弄、該氏力拒、詎該學徒即將氏毆打傷手、當經該氏喚同崗警一併拘入一區二分所、判令沈金才拘留五天以儆、

藏棍圖報

胡阿龍陳金生兩人、前日身藏鐵棍、行於法租界、圖行不軌、被探查見拘獲、帶入捕房、又獲王阿發一名、昨解法公堂、訊據胡供、民人向在某工廠做工、因同廠工人李阿根停歇後、誤爲民人播弄、曾於日前糾衆向民人借錢爲由行凶、故民人氣恨、欲往報復是實、陳金生供、由胡邀往帮忙是實、王阿發供與胡等不相識、實被誤拘、中西官判胡陳二人各押一個月、王阿發無干、

請緝逃夥

縣基路一號光豐米號所雇跑街夥沈賡、去年八月間進店後、私向往來各戶收去帳款二千五百餘元、潛行逃逸、故由該店主前日呈請市公安局通令所屬一體查緝、

書店啓封

江灣自由書局、前經市公安局查得有發售共產書籍、當即派員查封、並發非法案、茲經該局主畢修勺赴淞滬警備司令部、呈明軍事委員會核准、令知滬長局長即派偵緝科員會同五區五分所長、率長警前往江灣、將該書局啓封、所有前次抄獲中國銀行五百元之存摺一扣、現洋五百七十元、一併發還、

拐賣拆梢

淞滬警備司令部水上偵緝員、前晚十二時巡行至南市大達碼頭、查見陶學仁張則金顧萬龍等三人、形跡可疑、上前盤詰、據稱武大輪船上廣有拐匪等情、當即登輪指揮劉得林一名、及被拐婦女楊美容一口、訊據劉供、鎮江人、楊氏係同我來申做工、陶等三人疑我拐來、向我拆梢、昨已索去三元、質之楊美容、供與劉同、該處長以劉攜帶來歷不明之婦女、顯係拐賣無疑、而陶等不應藉端拆梢、均屬不法、昨特將一干人證移解市公安局轉送法庭訊辦、

包車夫承認通匪

毛阿四想係受人之愚

串綁楊介眉未遂案續訊

上海儲蓄銀行副經理楊介眉之包車夫通州人毛阿四、上月廿七號、串同綁票匪曹子仙等、在龍門路意圖將楊擄架未遂、並致函恐嚇、圖詐二萬元案發、被新閘捕房將毛曹兩人拘解臨時法院訊押、各情已誌本報、昨晨續訊、即據探長投稱、被告在捕房均已承認、錄有供單、又據原告楊介眉投稱、字靜祺、家寓愛多亞路七號、是日包車夫毛阿四忽稱車燈已壞、改用燈籠、我亦不之疑、遂即乘車出外、至龍門路附近、見路中有兩人鵠立、車夫毛阿四即大喊一聲、該兩人非但不讓、返身分左右將車拖住、一人且將車夫掌頰一下、其時我以爲盜匪路刦、且見兩面路旁尚有四五人、正在緩步而來、我即一躍下車、大呼救命、並奔至在前面行路之三越捕處、訴明情形、該捕等當偕我同至出事處指認、因天光頗黑、不能辨別、我遂令車夫回家、一面至東洋旅館寄宿一宵、翌日回寓、接到匪黨投遞之恐嚇信、圖詐銀洋、我當時心中頗爲疑惑、何以車燈忽然損壞、而改用燈籠、因我之包車、已購備多年、平時車燈雖常有損壞、但從未用過燈籠、密查之下、得悉車燈其一損壞已久、另一盞固尚好、始悉車夫有串通行爲、遂報告新閘捕房、派探將兩被告拘案、包車夫毛阿四我已雇用七年、平日頗爲規矩、此次想係受人之愚、應請庭上注意、並延律師到庭、經周先覺推事核供、將捕房供單發給兩被告閱看、詢問所供是否實在、被告等謂確係我等所供、並在供單上簽押、是實、遂諭被告等還押、候指定律師改期再核、

(八) 經潤山遺產有兩說

經潤山遺產有兩說

母子所供其數懸殊　保管箱內虞家的產　庭長苦勸和平解決

經天麟控告其繼母經汪國貞、不將其已故繼父經潤山之遺產交出、而經汪國貞以天麟有重大不孝情事、亦請求廢除天麟之嗣子身分、前經臨時法院審訊、已誌報端、惟經汪國貞之女虞經蓮蕾、以法院扣押存於浙江興業銀行之保管箱及道契、係伊之私產、要求撤銷假扣押之命令、曾由法院命其正式具狀、茲虞經蓮蕾之律師已具狀聲明異議、昨晨由鍾庭長繼續開庭、先審虞經蓮蕾聲明異議之訴、而經天麟之代理律師仍稱、保管箱內之財產、亦經該氏化名、今其女要求撤銷假扣押、當以本案解決、再行定奪、質之經汪國貞供、通和洋行掛號之六〇八九號道契地皮、係經潤山購買、於宣統元年三月初三日轉換道契即填我之名義、嗣我給與我女、而更女名、又據虞經蓮蕾供稱、年十九歲、住江灣路四十八號、被扣押之保管箱內、有我丈夫之一千零七十元存摺一扣、及我姑之五百元存摺一扣、我翁之股息摺一扣及首飾、至被扣之六〇八九號道契、計地八畝六分、三月間由王姓居間出賣與盈記、每畝價銀六千兩、由盈記先付定洋五千元、該款我存於匯業銀行、約於六月一日正式立據、倘有一方面反悔、須罰五千元、茲因該道契扣押、致不能如約履行、須賠償損失、虞經蓮蕾之律師遂聲明、關於損失一點保留、另案起訴、鍾庭長除飭虞經蓮蕾立即歸家、攜取賣地證據呈驗外、並決定扣押之道契、應向通和洋行查明、究係何人產業、其保管箱則定當日午後會同兩造及代理律師親往浙江興業銀行開箱點驗、有無經潤山之遺產在內、以憑核辦、而關於經蓮蕾部份、至此告一段落、遂即進行經天麟所控不交遺產案、因原告訴狀、並未敘明所爭遺產之價額、依訴訟程序、應先解決此點、乃訊據經天麟供稱、繼父遺產約有四十萬、鍾庭長告以照國民政府法律、未出嫁之女子、亦有承受父母遺產之權、爾既有一妹未嫁、當然分潤、而爾繼母亦須有養活之資、故爾要求若干、經天麟答稱、我所要求為二十萬、及質之經汪國貞、則稱、財產共祇十餘萬、先夫所遺祇閘北方面值洋數千之地皮、餘皆係我之私產、以蒲石路之地皮最鉅、價值十萬、且已於去年過天麟之戶、但因其年幼、恐彼浪費、故過戶時、未曾通知天麟、而手續亦未完備、今彼既如此行為、實不願分給云云、鍾庭長即向兩造反覆開導、勸以切勿戈操同室、互相退讓、和平解決、一方不必請求廢繼、一方則向繼母負荊、庶免纏訟不休、演成兩敗俱傷地步、末謂本推事迭經相勸、今已言盡於斯、聽否自擇、聞者皆為動容、經汪國貞亦請容伊考慮、是時經蓮蕾已將存摺帶到、呈經鍾庭長察閱之下、雖有五千元之存款、但已於五月廿九日支去矣、時已屆午、遂延期再核、

汽車肇禍判罰

被害人家屬准訴於民庭

甬人周阿品、因於九號下午二時餘、在華德路開駛五零一九號運貨汽車不慎、將行路之崇明人沈三倫撞傷斃命一案、被楊樹浦捕房抑捕將周拘留、昨解臨時法院、據王阿榮投稱、在齊齊哈路二百零一號開設豆腐店、死者係雇夥、家屬在崇明、雖已寫信通知、大約在二三日間可到申云云、訊據被告供稱、在保定路五百三十三號大利機器廠為銅匠、前項汽車、係某橡皮公司囑為修理、是日修妥、我在該處將該汽車試行開駛、致肇斯禍、求宥、推事核供、判決周阿品處罰金一百元、又違章未領執照、處罰金十元、被害人親屬准予赴民庭起訴賠償、

氣象

徐家匯天文台昨日報告云、多雲、時降微雨、氣壓頗低、在何高中、氣溫最高八十三度、最低六十五度、預測今日多雲而涼、日本南部有旋烈強流、黃海東海發生北風、

體育紀載

昨日體育場兩組小球戰

上海公共體育場小橡皮足球比賽、昨日各隊相約戰於該場者計有二組、下午四時交鋒者為三基與嶺南、五時十分開賽者為浙江旅滬公學與華南公學、結果錄後、

比賽者	裁判員	上半時	下半時	總結果	優勝者
三基與嶺南	王國熙	二一	一〇	三一	三基
浙公與華南	王國熙	〇〇	二〇	二〇	浙公

教育紀載

天馬會展覽會開幕

國畫……洋畫……雕刻……攝影

天馬會九屆展覽會在西藏路寧波同鄉會舉行、此次出品計洋畫國畫雕刻攝影共三百餘件、洋畫如張辰伯江小鶼張光宇楊清磬丁悚等、國畫如王一亭會熙樓辛壺許醉侯錢瘦鐵鄭曼青馬孟容等、雕刻如方介堪費龕龍丁嚴德暉等、均有偉大著作、平泉書屋有古畫百餘幅、另闢一室陳列之、開會期自十三日起至十七日止、參觀者憑日錄入場、昨為該會開幕之第一日、來賓甚盛、上午九時至下午六時統計幾達千人、國畫部已購去大作品十餘件、攝影部之成績較前整齊、西畫部更有不少新意味之圖案及適合現代思想之作品加入、尤為特色、

暨南大學嚴定新生名額

國立暨南大學本屆招收新生、規定格外從嚴、初級中學專收南洋回國學生七十八、高中除本校升學生及內地新生外、在南洋添招三十人、大學部新生統須到上海本校考試、茲將南洋各部招收新生額數分配如下、新嘉坡華僑中學（暨六甲柔佛區之）二十名、吉隆坡尊孔學校八名、檳城鍾靈中學八名、爪哇西部吧打威亞中華學校會同總領事館十五名、爪哇東部泗水中華學校會同該地領事十名、爪哇中部三寶壠中華學校會同領事館九名、蘇門答臘東部中國領事館會同該地學校五名、望加錫（東婆羅洲在內）五名、菲律賓華僑教育會十名、暹羅培英學校十名、仰光華僑學校五名、西貢提岸聯成學校五名、北婆羅洲山打根華僑興校二名、坤甸圖存學校四名、蘇門答臘西部把東中華學校會同領事館二名、以上新生由代行試驗後給予錄取證明書、於八月廿五以前到校受編級試驗、又國立暨南大學商學院、歷屆畢業、例有東渡考察之舉、此次以時局關係、改定方針、業由畢業生劉湛恩、沈毅升等十餘人、組織國內考察團、將沿長江而上、至漢口九江長沙各大商埠考察商業狀況、以資改進、並由學校當局津貼九百元、刻日首途、

貧兒院廿週紀念會誌盛

昨日為該院紀念會暨地方團體為創辦人曾公少卿追認典禮、到地方父老及本院畢業生等六百餘人、莫子經主席、公決追認曾公、向曾公遺像行鞠躬禮、來賓參觀各部成績紀念運動會等、皆極滿意、

勞大師範科參觀團赴杭

勞動大學師範科第一期學生三十餘人、行將畢業、組織參觀團、分赴南京・無錫・蘇州・杭州各處參觀教育、與農工狀況、於六月一日前往首都、七日轉錫、十一日抵蘇、調查結果、成績頗佳、因時間關係、當於今日由蘇乘早車返滬、下午一點即轉搭滬杭路快車赴杭州參觀、

上海法大十八行畢業禮

金神父路上海法政大學、本屆畢業生、計大法四大政四大經四各一班、法專三及預科各一班、已定十八日在該校大禮堂舉行畢業典禮、請柬已在發出、

嬰兒衛生運動大會明日舉行

昨日普益社為舉行嬰兒衛生運動會事、特開第二次籌備委員會、議定大會時分設體格檢驗、用品展覽、衛生講演、衛生電影、茶話指導等各部、並以根據該社家庭衛生調查報告、各家庭對於嬰兒用具大都不合衛生、對於齒牙眼耳等疾、又多忽視、決於大會時分任指導、開該會徵求嬰兒、共分活潑・健康・潔淨・清潔・快樂・和平六隊、即以南市六個學校担任之、各隊以努力之結果、均將足額、該會徵得最多之隊、及最健壯之嬰兒、均有獎品、用品展覽一項、該會尤其注意、日來華瑞煉乳公司、中國化學工業社、利康餅乾廠等、紛紛陳列商品、各大商號為提倡嬰兒衛生計、均擬將備贈品、並聞該會入覽券並不取費、昨日起華商各路電車上、均見貼有該會宣傳品、定明後兩日陳列云、

中央大學委托潘序倫查帳

南京中央大學校長張乃燕近日因事調任、所有任內一切會計收支亟待清理、以便移交後任、日前張校長派會計組組長詹瑞及商學院院長程振基來滬、聘任潘序倫會計師審查帳目、於昨晨趕赴南京、

鎮江中學之美術音樂會

鎮江中學於十二十三日開第一屆美術展覽會、參觀者數千人、現已閉會、音樂會於十日下午四時演奏、分中西音樂舞蹈京劇等節、共計四十餘節、演奏員均係該校高初中學生暨小學部職員學生、到會者亦甚踴躍云、

鈕辛怡女士長松筠女學

松江松筠女子小學本屆改組為完全小學、聘任鈕辛怡女士繼任校長、鈕女士係省主席鈕惕生之姪女、曾畢業於無錫競志師範、

蘇州四校後日考試三民主義

葉楚傖等監試

蘇州東吳大學、美術專校、中山及成烈體專等四校、茲接江蘇大學院訓令、於本星期六（十六日）考驗三民主義、今聞該學院已派葉楚傖朱經農來蘇監試、

暑期內成立學生軍

蘇州學聯會議決

蘇州學生聯合會、昨開本學期結束會、出席者東吳晏成慧靈振華振聲成烈中山農業職業等十五校、議決本屆暑期內、成立學生軍一排、由軍事訓練委員會負責辦理、並呈請駐蘇第三團訓練、每人膳費每月最多以六元為限、三分之一由會內補貼、其雜費及實習時彈子等費、不得越過九十元、除上項預算規定費用外、餘多款項悉存銀行、如有對外接洽、由軍訓委會委員負責、執委常務委員會則督察軍訓委員、六時散會、

商場行市

厘拆挺緊

▲洋釐 昨（十三日即夏曆四月廿六日）厘市趨轉堅挺、早市七錢二分三釐六二五、午市七錢二分四釐半、較前日收市高起一釐半、交易興旺、業中做開票續跌一二百萬、紗票新幣現洋等十餘萬元、客帮仍東北去胃濃厚、漢廣亦屬不少、共有一百數十萬元、來源三四十萬元、銀行在市五六十萬、小同行收兌鈔票以及現洋新幣頭等一百萬左右、▲銀拆 昨各銀行收解各種貨票單匯款四五百萬、華商各莊收解貨票支匯等款一千萬光景、銀拆似稍鬆緊、早市轉眼拆息一錢三、較前大減高七分、銀行掛牌開五分、午市拆息更趨、因各商需求繁盛、同業頭寸似缺、於是拾高、收市為一錢八分、比上日加大八分、

標金復跌

昨（十三日）標金復見跌勢、惟市況尚稱和平、未有十分變化、早市計跌二兩、大條已縮、英匯揭曉、漲上一兩有零、時又退落一兩、午收略加數錢、下午初平、繼降七八錢、外匯內盤似見鬆動、同業交易不旺、銀行少數買進、市場買賣平常、永亨及散戶有所售出、萬豐恒興並在頭各號則有買進、嗣後復見賣出、午後交易更覺清淡、而本月十六日廊須掉期、空頭方面寄有補進、人心平平、

內匯平定

昨華商銀行公會報告、國內匯款狀況非常平定、京津間求有微訊、僅漢口常見低、餘無升降、計漢口洋例降一兩五錢、為一千〇二十五兩五錢、洋匯亦無漲、計一千〇〇六元、青島銀元小落半元、計一千〇二十一元半、又本市中行接天津來電、即期行化如故、仍為一千〇五十五兩、

外匯回縮

昨本埠外匯掛價均已回縮、蓋大條見縮之故、計先令縮二五、為二先令八便士半、美金縮半元、計六十六元一二五、印度縮一元二五、計一百八十羅比七五、法郎縮十元、計一千六百

大條均縮

昨（十三日）據倫敦來電、大條銀近期已縮一八七五、（合英匯平二先令八辨士五六二五）計廿七辨士五六二五、遠期縮一八七五、計廿七辨士四三七五、中印售出、後中國復進、市況平平、美銀價減二七五、計現貨六角〇二五、英對美仍為四元八角八分一二五、美對英減〇六二五、計四元八角八分一二五、日英已小去一二五、又當日九點五十五分路透電、日美勿更、計四十六元五、日英小去〇三一二五、計一先令十辨士卅二分之廿七、

整理債趨疲

昨（十三日）公債期貨市況仍趨疲靡、一日計做三十九萬五千元、現貨亦祇做一萬八千二百元、股票做開十股、至各債市價、二五與整理背道而馳、蓋二五券市上需求較殷、整理債則有零戶脫售、問津者稀、

▲二五 二五現貨大票價五十七元〇五分、比前好四角、小票現貨無市、▲整六 整六現貨前市做開一次、價六十二元三角、期貨六月份六十二元六角半、比前日小五分、七月份六十三元三角、比前小一角、

棉市稍反動

昨（十三日）紐約棉市以銀行街人心軟弱、棉貨市況不佳、致賣戶壓迫而下跌、計各月期價小去卅至卅二個磅音、現貨小卅個磅音、利物浦棉市七月期小〇六辨士、八月期小〇七辨士、十月期小〇〇七辨士、現貨小〇一辨士、孟買停市、大阪棉市各月錢小去七角五分至八角五分、本埠棉市始以美棉不佳而疲、但後以空戶補進及大戶買進而回堅、紗布交易所漢標前市各月期小五分至一錢五分、後市回好二錢至一錢、共成交四萬五千一百擔、各月期價如下、

六月期	三七・三〇	大・一五
七月期	三七・七五	不動
八月期	三七・九五	同上
十月期	三七・四五	大・一五
十一月期	三七・二五	大・二〇

現棉交易仍清寂、到貨陝西花約五百包、南市祖數千斤、北市一千斤、收價同前、

正金匯率見漲

十三日正金銀行掛牌價格略見對英一先令十辨士六分之七、對美四十六元、美金三分之二、

棉紗跌價

在端節前後紗廠發展之餘地、市上交易清淡、市價因而告跌、茲將第十六支棉紗兩期、廈門漢口等帮共進二百餘包、一同行交易二三百包、價價小去五錢、茲列市價如下、

十六支雙馬	一一五〇〇	小
十六支金城	一四五〇〇	
又 人鐘	一四六〇〇	
又	二一五〇〇	
二十二支寶塔	二一九五〇	小

市價一覽

六月十三日（禮拜三）

十支雙象	牛羊	一六三五
十二支雙鵝		一七八二五
牧童	至	一七四二五

國外匯票

（上海）倫敦（申規一兩計算）

銀行電匯	二先令八辨士半
銀行即期	二先令八辨士五六二五
四月期	二先令八辨士六二五
銀行定期	二先令十辨士半
四個月定期	二先令十辨士六二五
四個月根期	二先令十辨士八一二五
（法國）上海電匯	一千六百八十佛郎（申規百兩計算）
銀行月期	一千七百十個佛郎
（紐約）上海電匯	美金六十六元一二五（申規百兩計算）
銀行月期	美金六十九元
（香港）上海電匯	七十六兩（申規百元計算）
（印度）上海電匯	一百八十羅比七五（申規百兩計算）
上海銀行電匯（爪哇）	一百六十盾五（申規百兩計算）
（新加坡）銀行電匯	八十八兩（申規百元計算）
（日本）銀行電匯	七十一兩五錢（申規百元計算）
（東京）銀行電匯	七十〇兩（申規百元計算）
（漢堡）銀行電匯	二百七十六馬克半（申規百兩計算）

各國匯兌

銀洋開盤	外幣	[illegible]
英國 一鎊	十元外	[illegible]
又 每千元	老	[illegible]
美國 五元	每萬元	[illegible]
又 念元七元		[illegible]
法郎克	每百萬元	[illegible]
英金鎊	每磅	[illegible]
花旗票	每元	[illegible]
荷蘭票	每元	[illegible]
坎拿大票	每元	[illegible]

金市

現標金	三七十兩五錢
赤金條	三十九兩
足金	[illegible]

國內匯兌（銀行公會報告各省匯市）

北京（天津）化寶	一〇五五	
天津 行化	一〇五五	
濟南	[illegible]	
漢口 洋例	一〇二五・五	
其餘各埠	[illegible]	

銀洋錢市

早市開出行情

國幣大洋	七錢二分三釐六二五
江南小洋	六錢四分八釐
廣東小洋	五錢八分
角子	[illegible]
銅元	二百七十文

蘇州金銀市

赤金	每兩四十元〇七角
足紋	一元七角五分

蘇州錢市

現洋	六錢九分
角子	[illegible]
銅元	二千四百五十文

證券物品交易所

（上海）十六支棉紗（錦雲標準）　前市　後市

月份	前市	後市
六月份	一五七・七〇	一五九・〇
七月份	[illegible]	[illegible]
八月份	[illegible]	[illegible]

漢口細絨標準（習慣稱為陝西棉花者）

月份	開盤	二盤	三盤	收盤
六月份	三七・八〇	三七・四五	三七・一〇	三七・三〇
七月份	三七・六五	三七・五〇	三七・六〇	三七・七五
八月份	三七・九〇	三七・八五	三七・九〇	三七・九五
十月份	三七・五五	三七・三五	三七・四〇	三七・四五
十一月份	三七・二〇	三七・一〇	三七・二五	三七・二五

華商紗布交易所

十六支棉紗人鐘標準

月份	前市	後市
六月份	一五七・八〇	一五八・〇
七月份	一五七・七〇	一五八・九〇
八月份	一五八・〇〇	一五九・〇〇

華商證券交易所

第一市做開行市

種類	月份	價
▲現貨 整理六厘		六十二元三角
▲期貨 七年長期	六月份	六十二元五角
又	七月份	六十三元一角
二五庫券	現貨	五十七元〇五
七年長期	六月份	六十四元四角
整理六厘	七月份	六十三元三角

無錫金市

赤金	五十七元
足金	五十三元

無錫錢市

補水進	六錢九分八釐
補水出	七錢九分五釐
規元進	七錢二分五釐
規元出	七錢二分五釐
銅元進	二千八百六十文
銅元出	二千七百四十文
小洋進	八錢一分
小洋出	八錢一分
小洋每合	二百三十文

上海麵粉交易所

（標金價見九七八標準）

月份	開盤	二盤	三盤	收盤
四月份	[illegible]	[illegible]	[illegible]	[illegible]
五月份	[illegible]	[illegible]	[illegible]	[illegible]
六月份	[illegible]	[illegible]	[illegible]	[illegible]
七月份	[illegible]	[illegible]	[illegible]	[illegible]
八月份	[illegible]	[illegible]	[illegible]	[illegible]
九月份	[illegible]	[illegible]	[illegible]	[illegible]

滬南米市

昨日滬南各米市價如下　每石

頂特白粳	十二元九角
普通白粳	十二元五角
平湖白粳	十二元四角
松江白粳	十二元
常熟粳	十一元
同里白粳	十一元
常熟頂粳	十一元
無錫羊尖	十元
嘉興晚稻	十元
同里杜尖	十元
北尺白粳	十元

油豆餅

昨日滬南米市油豆餅價如下

生油	二十五元
牛子油	二十元
荳油	[illegible]

大連油豆餅電

六月十三日二點

現貨 豆油	[illegible]
六月 豆油	[illegible]
七月 豆油	[illegible]
八月 豆油	[illegible]
現貨 豆餅	[illegible]

現貨麵粉

紅綠炮車	二兩〇七錢五分
紅綠兵船	二兩〇八錢
其餘各牌	[illegible]

滬北米市

▲船白 頂	[illegible]
新粳	[illegible]
白元	[illegible]

雜糧

雜糧公會報告市價

南京新豆	三兩六錢
漢口新麥	三兩七錢
新麥	三兩二錢

船期

出口輪船報告

▲長江班　▲寧波班　▲進口輪船報告

外洋輪船告報

▲法國馬賽班　▲英國倫敦班　▲西雅圖班　▲舊金山班　▲德國亨寶班　▲呂宋爪哇班　▲世界班　▲溫哥華班　▲香港小呂宋　▲孟買班　▲意國郵船班　▲神戶長崎班　▲青島大連班

▲北洋班　▲南華班　▲溫州班　▲福州班　▲通州揚州班　▲崇海班　▲定海石浦海門

滬杭火車表

上行車			下行車		
上 7・15	特		上 8・05		
下 9・05	慢		上 9・15		
下 1・35	快		下 1・30		
下 5・45	夜		下 6・30		
上 7・50	特		上 9・30		
上 9・40	慢		下 1・40		
下 2・00	快		下 6・40		
下 6・10	夜		上 9・20		
上 8・32	特	長安	上 11・00	長安	
上 11・05	慢		下 2・53		
下 3・05	快		下 7・45		
下 7・02	夜				
上 9・03	特	硤石	上 10・09	硤石	
上 12・03	慢		上 12・07		
下 3・43	快		下 3・48		
下 7・35	夜		下 8・38		
上 9・44	特	嘉興	上 10・40	嘉興	
上 12・57	慢		上 12・49		
下 4・22	快		下 4・23		
下 8・15	夜		下 9・15		
上 10・08	特	嘉善	上 11・14	嘉善	
下 1・34	慢		下 1・40		
下 4・59	快		下 5・03		
下 8・41	夜		下 9・44		
上 11・01	特	松江	上 11・49	松江	
下 2・48	慢		下 2・32		
下 5・58	快		下 5・44		
下 9・36	夜		下 10・19		
上 12・00	特	南站到	上 12・45	杭州開	
下 4・12	慢		下 4・00		
下 7・07	快		下 6・55		
下 10・35	夜		下 11・15		
上 12・10	特	北站到	下 1・00	拱宸口到	
下 4・20	慢		下 4・25		
下 7・15	快		下 7・10		
下 10・45	夜		下 11・30		

上海銀行公會會員 四明商業儲蓄銀行

新式保管箱庫

本銀行設有新式保管箱庫、專為存貯重要物件之用、堅固嚴密、保管安全、租價低廉、詳章函索卽寄

有正書局大廉價

本局所出各種名畫碑帖、向蒙各界讚許、今因遷移、特將所有存貨、一律照碼六折、另設廉價部、自陰曆四月初一日起廉價一個月、以便諸君早日購買、得惠顧諸君及早來購、以免向隅

上海四馬路有正書局啟